

Secretaría de la Defensa Nacional

DN M 602

**Manual de Orden Cerrado de
Caballería Motorizada**

Edición 2018

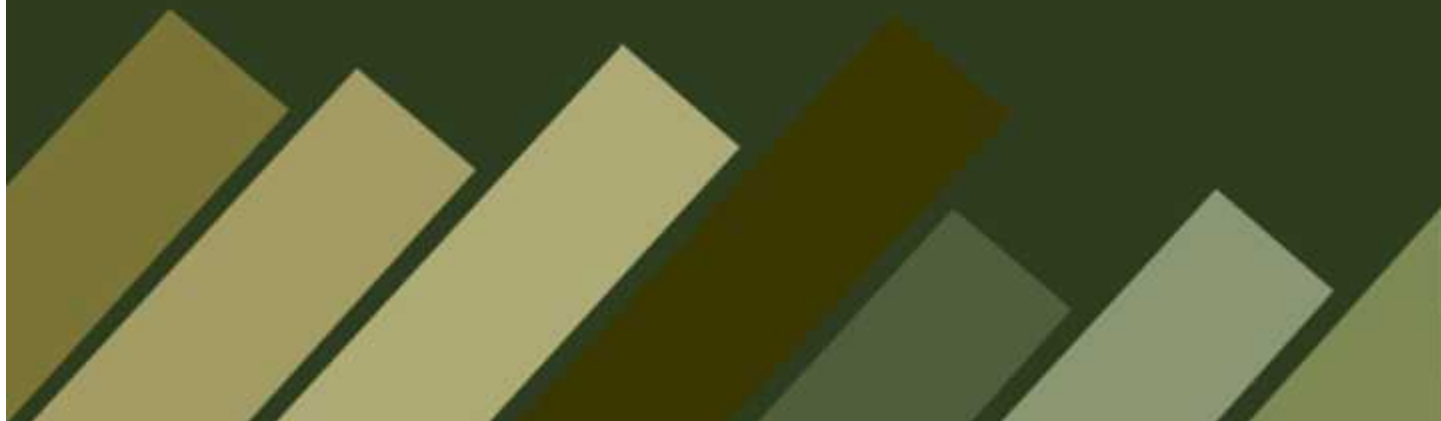

Manual de Orden Cerrado de Caballería Motorizada

Índice

	Página
Introducción	v
Consideraciones	vii
Capítulo I	
Escuela de Conjunto para el Arma de Caballería Nivel	
Escuadra.....	1
Primera Sección	
Instrucción Especializada para Escuadras a Pie.....	1
– Subsección (A)	
Escuadras de Ametralladoras HK-21-A1 Cal. 7.62 mm	1
– Subsección (B)	
Escuadras de Ametralladoras lanzagranadas MK-19	
Modelo 3 Cal. 40 mm.....	13
– Subsección (C)	
Escuadras de Lanzacohetes Blindicide Cal. 83 mm.....	24
Segunda Sección	
Instrucción Especializada para Escuadras en Vehículo	40
– Subsección (A)	
Escuadra de Ametralladoras HK- 21 A1 Cal. 7.62 mm	40
– Subsección (B)	
Escuadra de Ametralladoras lanzagranadas MK-19	
Modelo 3 Cal. 40 mm.....	48
– Subsección (C)	
Escuadra de Lanzacohetes Blindicide Cal. 83 mm	55
Capítulo II	
Escuela de Conjunto para el Arma de Caballería Nivel	
Pelotón	62

	Página
Primera Sección	
Escuela de Pelotón a Pie	62
– Subsección (A)	
Pelotón de Reconocimiento	62
– Subsección (B)	
Pelotón de Ametralladoras HK-21 A1 Cal. 7.62 mm	99
– Subsección (C)	
Pelotón de Ametralladoras Lanzagranadas MK-19 Modelo 3 Cal. 40 mm.....	110
– Subsección (D)	
Pelotón de Lanzacohetes Blindicide Cal. 83 mm	121
Segunda Sección	
Escuela de Pelotón con Vehículo.....	133
– Subsección (A)	
Pelotón de Reconocimiento	135
– Subsección (B)	
Pelotón de Ametralladoras HK-21 A1 Cal. 7.62 mm	140
– Subsección (C)	
Pelotón de Ametralladoras Lanzagranadas MK-19 Modelo 3 Cal. 40 mm.....	146
– Subsección (D)	
Pelotón de Lanzacohetes Blindicide Cal. 83 mm	148
Capítulo III	
Escuela de Conjunto para el Arma de Caballería Nivel Sección	152
Primera Sección	
Escuela de Sección a pie.....	152

	Página
– Subsección (A) Sección de Reconocimiento	152
– Subsección (B) Sección de Armas de Apoyo.....	157
Segunda Sección Escuela de Sección con Vehículo	161
– Subsección (A) Sección de Reconocimiento	161
– Subsección (B) Sección de Armas de Apoyo.....	170
Capítulo IV Escuela de Conjunto para el Arma de Caballería Nivel Escuadrón	174
Primera Sección Escuela del Escuadrón a Pie	174
– Subsección Única Escuadrón de Reconocimiento	174
Segunda Sección Escuela del Escuadrón con Vehículo.....	179
– Subsección (A) Escuadrón de Reconocimiento	179
– Subsección (B) Escuadrón de Plana Mayor y Servicios.....	189
Capítulo V Escuela de Conjunto para el Arma de Caballería Nivel Regimiento	190

	Página
Primera Sección	
Escuela del Regimiento de Caballería Motorizado con Vehículo	190
– Subsección Única Regimiento de Caballería Motorizado	190
Segunda Sección	
Escuela del Regimiento de Caballería Motorizado con Vehículo	213
– Subsección (A) Regimiento de Caballería Motorizado	213
– Subsección (B) Desfiles.....	227
– Subsección (C) Desfile de Honores	228
– Subsección (D) Vista a la Derecha	230
– Subsección (E) En Orden de Revista	234

Introducción

Las actividades que desarrollan los integrantes del instituto armado, se rigen bajo un marco normativo, doctrinario y a políticas de igualdad de género y lenguaje incluyente; exigiendo que el personal militar, se encuentre adiestrado y capacitado en la instrucción de orden cerrado, a fin de fomentar los sentimientos de disciplina, uniformidad y cohesión que los caracterizan.

La Ley Orgánica de la Administración Pública Federal¹ establece que, a la Secretaría de la Defensa Nacional, le corresponde organizar, administrar y preparar al Ejército y la Fuerza Aérea Mexicanos; siendo el titular de esta dependencia el responsable de estas actividades, conforme a los requerimientos que reclaman el cumplimiento de sus misiones establecidas en la Ley Orgánica del Ejército y Fuerza Aérea Mexicanos.²

Por lo anterior, surge la necesidad de elaborar el manual de instrucción de orden cerrado para el arma de caballería, como un instrumento normativo y unificador, a fin de realizar con uniformidad, marcialidad y secuencia lógica a la instrucción de orden cerrado tanto a pie como en vehículos.³

El propósito de este manual es unificar los movimientos, así como servir de guía para quien ejerza el mando de tropas, con el fin de adiestrar y capacitar a las unidades de caballería, en todas las circunstancias del orden cerrado ajenas al combate, por medio de la ejecución de movimientos y evoluciones efectuados con vigor y precisión por todo el personal.

Este anexo se estructura de cinco capítulos, como sigue:

Capítulo I. Habla sobre la escuela de conjunto para el arma de caballería nivel escuadra; adiestra al personal militar, a fin de lograr que adquiera la destreza necesaria para integrarse a las escuelas de conjunto.

¹ (SEDENA, Ley Orgánica del Ejército y Fuerza Aérea Mexicanos, 1986)

² (SEDENA, Ley Orgánica del Ejército y Fuerza Aérea Mexicanos, 1986)

³ (SEDENA, Ley Orgánica del Ejército y Fuerza Aérea Mexicanos, 1986)

Capítulo II. Indica sobre la escuela de conjunto para el arma de caballería nivel pelotón; explica a los integrantes como evolucionar en el orden cerrado a pie y con vehículos, bajo el mando directo de su comandante.

Capítulo III. Explica la instrucción de la escuela de conjunto para el arma de caballería nivel sección; instruye al personal militar, para ejercitar su integración en las unidades de trabajo en conjunto, para fortalecer la disciplina que caracteriza al instituto armado.

Capítulo IV. Expresa sobre la escuela de conjunto para el arma de caballería nivel escuadrón; enseña al personal militar, la unificación de evoluciones y desplazamientos a pie y en vehículos.

Capítulo V. Define la instrucción de la escuela de conjunto para el arma de caballería nivel regimiento; adiestra al personal militar, con el fin de unificar las evoluciones y desplazamientos de los escuadrones, así como dar marcialidad y cohesión en desfiles y actos solemnes en que participe esta unidad.

A fin de mejorar la calidad de esta obra en posteriores ediciones, se recomienda a las y los lectores que propongan los cambios que estimen pertinentes, los cuales serán sometidos a consideración de la superioridad.

Toda proposición deberá citar en forma específica la página, el párrafo y las líneas del texto cuyo cambio se recomiende, indicando en cada caso las razones que la fundamentan, con el fin de asegurar su comprensión y su mejor valoración, remitiéndose a la Secretaría de la Defensa Nacional, Dirección General de Caballería.

Consideraciones

1. Para la Instrucción de Orden Cerrado de la Escuela Individual sin Armas y con Armas, el personal militar se deberá ajustar al Manual de Instrucción de Orden Cerrado para el Ejército y Fuerza Aérea Mexicanos (MIOCEFAM).

2. Dentro de los dispositivos para desfiles, revistas, vallas, salvas de fusilería, las unidades de caballería que no se encuentren dentro de su orgánica del arma, deberá ajustarse a las unidades encuadradas mediante los lineamientos del Manual para Instrucción de Orden Cerrado para el Ejército y Fuerza Aérea Mexicanos (MIOCEFAM).

3. Para la instrucción con la escolta de bandera o estandarte seguirá los lineamientos para el Manual de Instrucción de Orden Cerrado para el Ejército y Fuerza Aérea Mexicanos (MIOCEFAM).

4. Para la instrucción de orden cerrado con el guion y gallardete seguirá los lineamientos al Manual de Instrucción de Orden Cerrado para el Ejército y Fuerza Aérea Mexicanos (MIOCEFAM).

5. Para la instrucción de orden cerrado a pie y con vehículos de manera conjunta, deben tomarse en cuenta las siguientes consideraciones:

A. El personal militar femenino y masculino puede desempeñar un cargo y empleo dentro de este manual.

B. A la instrucción de orden cerrado en cada una de las escuelas, el personal militar deberá asistir con su armamento y equipo orgánico; durante la instrucción.

C. Quienes se desempeñen como comandantes no tendrán lugar fijo, situándose en el que crean más conveniente para vigilar mejor la ejecución de los movimientos.

D. Para la impartición de la instrucción de orden cerrado en cualquiera de las escuelas de conjunto, terminada cualquier evolución se mandará rectificar intervalos y alineamientos; sin embargo, deberá adiestrarse adecuadamente al personal para que esto último no sea necesario.

E. Durante la instrucción de orden cerrado, quienes forman parte de los Grupos de Comando de las secciones y escuadrones, se reunirán en el lugar designado para su instrucción correspondiente.

F. Para ejecutar todos los movimientos sin y con armas que impliquen más de un tiempo, deberá tomarse como base la cadencia del paso redoblado (ciento veinte pasos por minuto).

G. En el manejo del arma a pie firme únicamente se mueven los brazos y las manos, el resto del cuerpo permanece inmóvil y erguido, a excepción de los movimientos que se requieran.

H. La velocidad de los vehículos durante la instrucción de orden cerrado es de diez kilómetros por hora aproximadamente, manteniendo las distancias e intervalos entre vehículos de tres metros y entre unidades en vehículos de cinco metros.

I. Los despliegues con vehículos se ejecutan por la izquierda, a una velocidad acorde a la marcha; la unidad guía conserva la velocidad de los vehículos y aumentan la velocidad hasta ocupar su lugar en la nueva formación.

J. Las rupturas con vehículos se ejecutan por la derecha, a una velocidad acorde a la marcha; la velocidad de los vehículos la reducen o la detienen en el desplazamiento, hasta tener el espacio suficiente para ocupar su lugar en la nueva formación.

K. El regimiento de caballería motorizado, no evoluciona en orden cerrado con vehículos, solo adopta las formaciones vistas en este manual para revistas y desfiles; para alinear y cubrir los vehículos, se toman como referencia las defensas y el eje longitudinal de los mismos.

L. En el presente manual, como se establece en el objeto, se enseña la forma de evolucionar en el orden cerrado; la parte correspondiente al orden disperso y las operaciones militares se trata en la bibliografía correspondiente.

Capítulo I

Escuela de Conjunto para el Arma de Caballería Nivel Escuadra

Primera Sección

Instrucción Especializada para Escuadras a Pie

Subsección (A)

Escuadras de Ametralladoras HK-21-A1 Cal. 7.62 mm

1. Para iniciar la instrucción de orden cerrado, se debe prever que las escuadras de ametralladoras, se encuentren portando su armamento individual (F.A. FX-05 cal. 5.56 mm) a la granadera. El personal militar que desempeñe cada función en la orgánica, coloca el material frente a cada uno de ellos, procediéndose a organizarse de derecha a izquierda, para iniciar la instrucción de orden cerrado de la siguiente manera (Ver figura Núm. 1):

- A. Cabo de caballería comandante de la escuadra y jefe de pieza.
- B. Cabo de caballería conductor.
- C. Soldado de primera caballería tirador.
- D. Soldado de caballería proveedor.



Figura Núm. 1
Escuadra de Ametralladoras HK-21 A1

2. Instrucción a pie.

A. Tomar el material (Ver figuras Núms. 2 y 3).

Voces:

a. Preventiva: Tomar el material.

A esta voz:

i. El personal de la escuadra; dan un desplante con el pie izquierdo al frente del pie derecho, en forma diagonal y a una distancia aproximada de diez y doce centímetros, comprendidos entre la punta del pie derecho y la parte media del pie izquierdo; flexionan el tronco del cuerpo hacia el frente y realizan los siguientes movimientos (en siete tiempos).

ii. Con el desplante al frente comienzan el conteo mental; en el primer tiempo, quien se desempeña como tirador, toma el arma con la mano derecha por la parte superior del cajón de mecanismos, a la altura de la anillita porta ametralladora; mientras se desarrolla el conteo con la mano izquierda procede a plegar el bipie, para el efecto levanta ligeramente el arma con la mano derecha, se apoya sobre la cantonera que se encuentra en contacto con el piso, una vez que la mano izquierda plegó el bipie del arma, pasa a tomar el cañón del arma a la altura del apagallamas, con los dedos vueltos hacia fuera.

iii. Quienes desempeñen el mando de la escuadra y jefe de pieza; cabo de caballería conductor y soldado de caballería proveedor, toman sus cofres por el aza de transporte y mientras se desarrolla el conteo, en el tiempo número cinco suspenden veinte centímetros aproximadamente del piso.

iv. En el tiempo número siete, la totalidad del personal integrante de la escuadra levantan la cara y la vista al frente, permaneciendo con el cuerpo ligeramente flexionado hacia el frente.



Figura Núm. 2
Tomar el material a la voz preventiva

b. Ejecutiva: Ya.

A la voz ejecutiva:

Todo el personal de la escuadra adopta la posición de firmes, quedando de la siguiente manera:

i. Quien se desempeñe como cabo de caballería comandante de escuadra y jefe de pieza; cabo de caballería conductor y soldado de caballería proveedor, con los brazos extendidos, suspenden los cofres a ambos lados del cuerpo.

ii. Quien haga función como soldado de primera de caballería tirador; toma el arma con la mano derecha en forma de pinza, a la altura de la palanca de maniobras, apoyada el arma sobre la cantonera en el piso, la ametralladora se coloca paralela al costado derecho del cuerpo, a una distancia de diez centímetros aproximadamente de la punta del pie del mismo lado y con el bipie hacia el frente.



Figura Núm. 3
Tomar el material a la voz ejecutiva

B. Material a tierra (Ver figuras Núms. 4 y 5).

Voces:

a. Preventiva: Material a tierra.

A esta voz:

Esta orden se emplea para colocar el material a tierra y se realiza en siete tiempos.

i. Quienes integran la escuadra; dan un desplante al frente con el pie izquierdo de forma diagonal delante del pie derecho; simultáneamente flexionan el tronco y colocan el material en el suelo comenzando el conteo mentalmente.

ii. Quienes se desempeñan como cabo de caballería comandante de escuadra y jefe de pieza; cabo de caballería conductor y soldado de caballería proveedor; en los primeros tres tiempos, colocan en tierra sus cofres a diez centímetros frente a sus pies a ambos lados; en el tiempo número cuatro sueltan los cofres, dejándolos con una separación de veinte centímetros aproximadamente.

iii. Quien haga la función de soldado de primera de caballería tirador, lleva con la mano derecha el arma en forma diagonal frente a él, con la mano izquierda despliega el bipie sobre el suelo, la cantonera queda apoyada en el suelo.

iv. En el tiempo número cinco; el personal pasa a colocar las manos sobre la pierna izquierda, a la altura de la rodilla; la mano izquierda queda sobre el dorso de la mano derecha.

v. El tiempo número seis se considera perdido.

vi. En el tiempo número siete; el personal levanta la cara con la vista al frente y continúa con el cuerpo ligeramente flexionado al frente.



Figura Núm. 4
Material a tierra a la voz preventiva

b. Ejecutiva: Ya.

A la voz ejecutiva:

El personal adopta la posición de firmes.



Figura Núm. 5
Material a tierra a la voz ejecutiva

C. Paso redoblado (Ver figuras Núms. 6 y 7).

Voces:

a. Preventiva: Paso redoblado.

A esta voz:

El personal que integra la escuadra de HK-21; una vez que haya tomado su material a tierra, flexionan la pierna izquierda y se preparan para iniciar el desplazamiento. Quien se desempeña como soldado de primera tirador; suspende el arma, a cinco centímetros aproximadamente la cantonera de la culata del piso.



Figura Núm. 6
Paso redoblado a la voz preventiva

b. Ejecutiva: Ya.

A la voz ejecutiva:

La totalidad del personal inicia el desplazamiento; quien haga la función como soldado de primera de caballería tirador, al primer paso lleva con la mano derecha el arma diagonal frente al plano del cuerpo quedando paralela al mismo; con la mano izquierda, recibe el arma a la altura de la parte inferior del mango del cañón y frente a la tetilla del mismo lado; al segundo paso, la mano derecha abandona el arma y pasa a tomar la garganta de la culata, con el dedo pulgar sujeta la parte inferior y empuñándola con los cuatro dedos restantes.



Figura Núm. 7
Paso redoblado a la voz ejecutiva

D. Alto (Ver figuras Núms. 8 y 9).

Voces:

a. Preventiva: Alto.

A esta voz:

El personal integrante de la escuadra continúa el desplazamiento y se prepara para ejecutar la orden de alto.



Figura Núm. 8
Alto a la voz preventiva

b. Ejecutiva: Ya.

A la voz ejecutiva:

i. Quien se desempeñe como cabo de caballería comandante de la escuadra y jefe de pieza; el cabo de caballería conductor y el soldado de caballería proveedor; hacen alto dando un desplante con el pie izquierdo y el pie derecho lo unen para adoptar la posición fundamental.

ii. Quien se haga la función como soldado de primera tirador; da un desplante con el pie izquierdo y al término une el pie derecho, para adoptar la posición fundamental, descansando el arma a un costado a la derecha.



Figura Núm. 9
Alto a la voz ejecutiva

3. Evoluciones.

A. De línea en una fila a columna por uno (Ver figuras Núms. 10 y 11).

Voces:

a. Preventiva: Columna por uno.

A esta voz:

Quien funja como soldado de primera de caballería tirador; suspende ligeramente el arma, elevando a cinco centímetros la cantonera de la culata del piso; el resto del personal continúa en la posición fundamental sosteniendo los cofres a los costados.



Figura Núm. 10
De línea en una fila a columna por uno a la voz preventiva

b. Ejecutiva: Ya.

A la voz ejecutiva:

El personal de la escuadra efectúa el flanco derecho y adoptan la columna por uno; quien haga la función como cabo de caballería comandante de la escuadra y jefe de pieza, forma a la cabeza y colocados unos atrás de los demás integrantes de la escuadra.



Figura Núm. 11
De línea en una fila a columna por uno a la voz ejecutiva

B. De columna por uno a en línea (Ver figuras Núms. 12 y 13).

Voces:

a. Preventiva: En línea.

A la voz preventiva:

Quien se desempeña como soldado de primera de caballería tirador; suspende ligeramente el arma, elevando a cinco centímetros la cantonera de la culata del piso, el resto del personal continúa en la posición fundamental sosteniendo los cofres a los costados.



Figura Núm. 12
De columna por uno a en línea a la voz preventiva

b. Ejecutiva: Ya.

A la voz ejecutiva:

El personal de la escuadra efectúa el flanco izquierdo y adoptan la formación en línea.



Figura Núm. 13
De columna por uno a en línea a la voz ejecutiva

Subsección (B)**Escuadras de Ametralladoras lanzagranadas
MK-19 Modelo 3 Cal. 40 mm**

4. Para iniciar la instrucción de orden cerrado, se debe prever que las escuadras de ametralladoras lanzagranadas MK-19 Mod.3 Cal.40 mm; se encuentren portando su armamento individual (F.A. FX-05 cal. 5.56 mm) a la granadera. El personal militar que desempeñe cada función en la orgánica; coloca el material frente a cada uno de ellos, procediéndose a organizarse de derecha a izquierda para iniciar la instrucción de orden cerrado de la siguiente manera (Ver figura Núm. 14):

- A. Cabo de caballería comandante de la escuadra y jefe de pieza.
- B. Cabo de caballería conductor.
- C. Soldado de primera caballería tirador.
- D. Soldado de caballería proveedor.



Figura Núm. 14
Escuadra de Ametralladoras MK-19 Mod. 3 Cal. 40 mm

5. Instrucción a pie.

A. Tomar el material (Ver figura Núms. 15 y 16).

Voces:

a. Preventiva: Tomar el material.

A esta voz:

i. La totalidad de integrantes de la escuadra; efectúan un desplante con el pie izquierdo de forma diagonal frente al pie derecho, aproximadamente de diez a doce centímetros comprendidos entre la punta del pie derecho y la parte media del pie izquierdo; simultáneamente flexionan el cuerpo hacia el frente.

ii. Quien ocupa el cargo como cabo de caballería comandante de escuadra y jefe de pieza; toma el tripie M-3 con la mano derecha, por la parte superior a la altura de la base del cuerpo del mismo, con la mano izquierda por la parte media de los mástiles.

iii. Quien haga la función como cabo de caballería conductor, toma la cureña por uno de sus lados.

iv. Quien funja como soldado de primera de caballería tirador; toma con la mano izquierda el cañón de la ametralladora por la parte superior, haciendo contacto con la base del apagallamas; al dar el desplante, realiza un movimiento simultaneo, la mano izquierda la pasa a la base del cañón y la mano derecha pasa a tomar el cubre mira de la ametralladora lanza granadas; con este movimiento la ametralladora MK-19 queda ligeramente diagonal hacia la izquierda y descansada sobre la empuñadura izquierda.

v. Quien se desempeñe como soldado de caballería proveedor; toma el porta cofre de granadas, (mismo que contiene el perno pinzote, la bolsa recolectora de cascos, la tolva de alimentación, las abrazaderas de sujeción para viaje y el adaptador de sujeción para viaje).

vi. Los movimientos descritos se realizan en cinco tiempos, el tiempo número seis se pierde.

vii. Al séptimo tiempo levantarán la cara y la vista al frente, una vez realizados los movimientos descritos, el personal integrante de la escuadra; permanece con el cuerpo ligeramente flexionado y con la vista al frente.



Figura Núm. 15
Tomar el material a la voz preventiva

b. Ejecutiva: Ya.

A la voz ejecutiva:

Todo el personal integrante de la escuadra, adopta la posición de firmes uniendo el pie izquierdo al derecho, quedando de la siguiente manera:

i. Quien ocupa el cargo como cabo de caballería comandante de escuadra y jefe de pieza; levanta el tripie M-3 a su hombro derecho con la mano derecha, sobre el extremo superior de la pieza con los dedos vueltos hacia abajo y el brazo completamente extendido, la mano izquierda pasa a su costado en la posición de firmes.

ii. Quien haga la función como cabo de caballería conductor; introduce el brazo derecho por el espacio que se encuentra en el centro de la cureña, colocándosela sobre el hombro, la mano derecha pasa a tomar la placa para instalación con los dedos vueltos hacia su cuerpo, la mano izquierda pasa a su costado en la posición fundamental.

iii. Quien se desempeñe como soldado de primera de caballería tirador; levanta la ametralladora MK-19, colocándola sobre su hombro derecho, el apagallamas queda colocado hacia el frente; la mano derecha, sujeta el cañón a la altura de la base del apagallamas, la mano izquierda, pasa a su costado en la posición de firmes.

iv. Quien realice la función de soldado de caballería proveedor; levanta el porta cofre de granadas, lo coloca sobre su hombro derecho y lo sujeta con la misma mano, la mano izquierda pasa al costado en la posición de firmes.



Figura Núm. 16
Tomar el material a la voz ejecutiva

B. Material a tierra (Ver figuras Núms. 17 y 18).

Voces:

a. Preventiva: Material a tierra.

b. Ejecutiva: Ya.

A esta voz:

El personal integrante de la escuadra; da un desplante al frente con el pie izquierdo aproximadamente de diez a doce centímetros, comprendidos entre la punta del pie derecho y la parte media del pie izquierdo; simultáneamente flexiona el cuerpo y coloca el material a tierra, de la forma siguiente:

i. Quien ocupa el cargo como cabo de caballería comandante de escuadra y jefe de pieza; coloca el tripie M-3 en el suelo a su costado derecho, con el brazo delantero hacia el frente y zapatas hacia abajo.

ii. Quien haga la función como cabo de caballería conductor; coloca la cureña en tierra frente a él, con la placa para instalación hacia abajo y el perno de fijación hacia su cuerpo.

iii. Quien se desempeñe como soldado de primera de caballería tirador; apoyándose con las dos manos, coloca la ametralladora lanzagranadas MK-19 en tierra frente a su persona, con las agarraderas hacia abajo para quedar en forma vertical, hecho esto cuenta mentalmente siete tiempos; al quinto tiempo coloca su mano derecha sobre su rodilla izquierda, con la mano izquierda sujeta la ametralladora por la parte del cañón a la altura de la base del apagallamas; el sexto tiempo lo considera perdido y al séptimo tiempo levanta la cara con la vista al frente.

iv. Quien realice la función de soldado de caballería proveedor; coloca el portacofre de granadas en el suelo hacia su frente, con el tornillo de mariposa hacia el frente.

v. Quien se desempeña como cabo de caballería comandante de escuadra y jefe de pieza; cabo de caballería conductor y soldado de caballería proveedor, cuenta mentalmente siete tiempos; en el tiempo número cinco, colocan su mano derecha sobre su rodilla izquierda y la mano izquierda sujeta la muñeca de la mano contraria, al séptimo tiempo levantan la cara y la vista al frente.



Figura Núm. 17
Material a tierra a la voz preventiva

A la voz ejecutiva:

- i. El personal adopta la posición de firmes uniendo el pie izquierdo al derecho.
- ii. Quien funja como soldado de primera de caballería tirador; mantiene la ametralladora lanzagranadas MK-19, hacia su frente y con la mano izquierda la sujeta a la altura del apagallamas.



Figura Núm. 18
Material a tierra a la voz ejecutiva

C. Paso redoblado (Ver figuras Núms. 19 y 20).

Voces:

a. Preventiva: Paso redoblado.

A esta voz:

El personal militar; toma el material y flexiona la pierna izquierda para emprender el desplazamiento.



Figura Núm. 19
Paso redoblado a la voz preventiva

b. Ejecutiva: Ya.

A la voz ejecutiva:

El personal militar que integra la escuadra; da un desplante con el pie izquierdo y emprende el desplazamiento, realizando el braceo con la mano izquierda.



Figura Núm. 20
Paso redoblado a la voz ejecutiva

D. Alto.

Voces:

a. Preventiva: Alto.

A esta voz:

El personal integrante de la escuadra; continúa el desplazamiento y se prepara para ejecutar la orden de alto.

b. Ejecutiva: Ya.

A la voz ejecutiva:

El personal de la escuadra da un desplante con el pie izquierdo, el talón del pie derecho pasa a unir con el izquierdo para adoptar la posición fundamental y el material al hombro.

6. Evoluciones.

A. De línea en una fila a columna por uno (Ver figuras Núms. 21 y 22).

Voces:

- a. Preventiva: Flanco derecho.

A esta voz:

El personal militar que integra la escuadra de ametralladora lanzagranadas MK-19, se prepara para ejecutar el movimiento.



Figura Núm. 21

De línea en una fila a columna por uno a la voz preventiva

- b. Ejecutiva: Ya.

A la voz ejecutiva:

Los militares ejecutan el movimiento de flanco derecho.



Figura Núm. 22

De línea en una fila a columna por uno a la voz ejecutiva

B. De columna por uno a línea en una fila (Ver figuras Núms. 23 y 24).

Voces:

- a. Preventiva: Flanco izquierdo.
- b. Ejecutiva: Ya.

El movimiento se efectúa en forma inversa al anteriormente descrito.



Figura Núm. 23
De columna por uno a línea en una fila a la voz preventiva



Figura Núm. 24
De columna por uno a línea en una fila a la voz ejecutiva

Subsección (C)

Escuadras de Lanzacohetes Blindicide Cal. 83 mm

7. Para iniciar la instrucción de orden cerrado por escuadra se debe prever, que el personal que desempeñe cada función en la orgánica de las escuadras de lanzacohetes blindicide Cal. 83 mm; se encuentren colocadas en su orden orgánico, de derecha a izquierda, de la siguiente manera:

A. Cabo de caballería comandante de la escuadra y jefe de pieza.

B. Cabo de caballería conductor.

C. Soldado de primera caballería tirador.

D. Soldado de primera caballería proveedor.

a. Quien ocupa el cargo como cabo de caballería comandante de escuadra y jefe de pieza a la derecha; sucesivamente a su izquierda, los demás integrantes de la escuadra portan el arma individual fusil automático FX-05 Cal. 5.56 mm a la granadera; a excepción del soldado de caballería proveedor quien lo lleva suspendido del hombro.

b. El personal integrante de la escuadra; coloca el material a utilizar en tierra frente a ellos, procediéndose a iniciar la instrucción de la manera siguiente (Ver figura Núm. 25).



Figura Núm. 25
Escuadra de lanzacohetes blindicide Cal. 83 mm

8. Instrucción a pie.

A. Tomar el material (Ver figuras Núms. 26 y 27).

Voces:

a. Preventiva: Tomar el material.

A esta voz:

i. El personal integrante de la escuadra; da un desplante al frente del pie derecho en forma diagonal, a una distancia aproximada de diez a doce centímetros, comprendidos entre la punta del pie derecho y la parte media del pie izquierdo; simultáneamente flexiona el tronco del cuerpo hacia el frente, para realizar los siguientes movimientos (siete tiempos).

ii. Quien ocupa el cargo como cabo de caballería comandante de escuadra y jefe de pieza; únicamente da el desplante con el pie izquierdo antes descrito, flexionando el tronco hacia el frente con los dos brazos extendidos y simula tomar el material.

iii. Quienes se desempeñan como cabo de caballería conductor y soldado de primera de caballería tirador, realizan los siguientes movimientos.

(A). En los dos primeros tiempos; la clase toma el tubo del lanzacohetes con la mano izquierda por la parte de afuera hacia adentro, la mano derecha por debajo del tubo de adentro hacia afuera, a la altura del collar delantero del tubo lanzacohetes blindicide; quien realice la función de soldado de primera de caballería tirador, realiza el mismo movimiento antes descrito, pero este lo sujeta a la altura del collar posterior.

(B). En el tercer tiempo; levantan el lanzacohetes a una altura aproximada de quince a veinte centímetros del piso.

(C). El tiempo número cuatro se considera perdido.

(D). En el quinto tiempo; levantan el lanzacohetes a la altura de la rodilla, dándole un giro circular quedando el pistolin hacia abajo.

iv. El personal que haga la función como soldado de caballería proveedor; coloca su arma entre sus piernas y toma el saco porta cohetes, colocándolo en su espalda por el costado derecho, ajustándose a la cintura y hombro la fajilla y los tirantes; acto seguido toma su arma y la coloca en forma vertical frente a él con el cargador hacia el frente; la mano derecha por debajo del soporte del grano de mira, la mano izquierda toma por la parte media del guardamano, los dedos pulgares de las dos manos extendidos y con el resto de los dedos empuña el guardamano.

v. Los movimientos antes descritos se realizarán en cinco tiempos.

vi. El tiempo número seis se pierde.

vii. El personal militar que integra la escuadra; en el séptimo tiempo levanta la cara y la vista al frente, permaneciendo en esta posición hasta que se dé la orden ejecutiva.



Figura Núm. 26
Tomar el material a la voz preventiva

b. Ejecutiva: Ya.

A la voz ejecutiva:

i. Todo el personal de la escuadra adopta la posición de firmes, uniendo el pie izquierdo al derecho.

ii. Quien ocupa el cargo como cabo de caballería comandante de escuadra y jefe de pieza, adopta la posición fundamental.

iii. Quien haga la función de cabo de caballería conductor; levanta el lanzacohetes blindicida, a la altura de la cintura y simultáneamente pasa su mano derecha a su costado en posición de firmes.

iv. Quien se desempeñe como soldado de primera de caballería tirador; realiza el mismo movimiento de quien realice la función de cabo de caballería conductor.

v. Quien realice la función como soldado de caballería proveedor; lleva su arma a suspender del hombro derecho, en forma simultánea pasa su mano izquierda a su costado quedando en la posición fundamental.



Figura Núm. 27
Tomar el material a la voz ejecutiva

B. Material a tierra (Ver figuras Núms. 28 y 29).

Este movimiento se realiza para colocar el material a tierra, encontrándose la escuadra de lanzacohetes blindicida en línea en una fila.

Voces:

a. Preventiva: Material a tierra.

A esta voz:

i. El personal militar integrante de la escuadra; da un desplante al frente con el pie izquierdo de forma diagonal frente al derecho, simultáneamente flexionan el tronco colocando el material en el suelo de la forma siguiente (siete tiempos):

ii. Quien ocupa el cargo como cabo de caballería comandante de escuadra y jefe de pieza; al dar el desplante con el pie izquierdo al frente, flexiona el tronco y extiende sus dos brazos simulando colocar el material en tierra; en el tiempo número cinco, lleva su mano derecha a la rodilla izquierda y con la mano izquierda sujeta a la muñeca de la mano contraria; en el séptimo tiempo levanta la cara y la vista al frente.

iii. Quienes se desempeñen como cabo caballería conductor y soldado de primera de caballería tirador; en forma simultánea, colocan el lanzacohetes blindicide en tierra frente a su persona; en el tiempo número cinco, colocan la mano derecha sobre la rodilla izquierda, y la mano izquierda sujeta la muñeca de la mano derecha; en el séptimo tiempo levantan la cara y la vista al frente.

iv. Quien funja como soldado de caballería proveedor; al dar el desplante con el pie izquierdo, flexiona el tronco y en forma simultánea, lleva su arma individual a colocarla entre sus piernas, acto seguido se despoja del saco porta cohetes colocándolo frente a él con la fajilla y tirantes hacia arriba; posteriormente, toma su arma individual y la coloca en forma vertical al frente, cómo se indicó anteriormente al tomar el material, realizando estos movimientos en cinco tiempos, en el séptimo tiempo levanta la cara y la vista al frente.



Figura Núm. 28
Material a tierra a la voz preventiva

b. Ejecutiva: Ya.

A la voz ejecutiva:

i. El personal militar adopta la posición fundamental uniendo el talón del pie izquierdo al derecho.

ii. Quien se desempeñe como soldado de caballería proveedor; en forma simultánea al unir el pie izquierdo al derecho, lleva su arma individual a suspender del hombro y adopta la posición de firmes.



Figura Núm. 29
Material a tierra a la voz ejecutiva

C. Paso redoblado (Ver figuras Núms. 30, 31, 32, 33 y 34).

Voces:

a. Preventiva: Paso redoblado.

A esta voz:

La escuadra de lanzacohetes blindicide estando en columna por uno y tomando el material, realiza lo siguiente:

i. Quien se desempeñe como cabo de caballería comandante de la escuadra y jefe de pieza; soldado de caballería de primera proveedor, se preparan para iniciar el desplazamiento y flexionan su rodilla izquierda.

ii. Quien haga la función de cabo de caballería conductor; da un golpe ligero sobre el lanzacohetes blindicide por la parte superior del mismo, sosteniéndolo con los dedos unidos por la parte inferior del lanzacohetes, la mano izquierda da un giro circular hacia su cuerpo (hacia adentro), sosteniéndolo de la misma forma que la otra mano por debajo del lanzacohetes, una vez que realice estos dos movimientos flexiona la rodilla izquierda.

iii. Quien funja como soldado de primera de caballería tirador; realiza los mismos movimientos anteriormente descritos.



Figura Núm. 30
Paso redoblado a la voz preventiva

b. Ejecutiva: Ya.

A la voz ejecutiva:

i. Quien ocupa el cargo como cabo de caballería comandante de escuadra y jefe de pieza; emprende la marcha con un desplante con el pie izquierdo.

ii. Quien se desempeñe como cabo de caballería conductor y soldado de primera tirador; llevan el lanzacohetes al hombro izquierdo en forma simultánea con los siguientes movimientos:

(A). Inician el desplazamiento con un desplante con el pie izquierdo; simultáneamente levantan el lanzacohetes a toda su extensión de sus brazos por el lado izquierdo de sus cabezas.



Figura Núm. 31
Paso redoblado (A) a la voz ejecutiva

(B). En el segundo paso, con el pie izquierdo recogen sus brazos y colocan el lanzacohetes en sus hombros izquierdos.



Figura Núm. 32
Paso redoblado (B)

(C). En el tercer paso, con el pie izquierdo llevan su mano derecha a su costado correspondiente.



Figura Núm. 33
Paso redoblado (C)

(D). En el cuarto paso, la totalidad del personal ejecuta un desplante con el pie izquierdo, para continuar con el braceo normal.

iii. Sobre el desplazamiento; el flanco derecho se omite, así como ordenar flanco izquierdo y media vuelta ya que es imposible su ejecución.



Figura Núm. 34
Paso redoblado (D)

D. Alto (Ver figuras Núms. 35, 36, 37 y 38).

Voces:

- a. Preventiva: Alto.
- b. Ejecutiva: Ya.

A esta voz:

El personal militar integrante de la escuadra continúa el desplazamiento y se prepara para ejecutar la orden de alto.

A la voz ejecutiva:

- i. Quien se desempeñe como cabo de caballería comandante de la escuadra y jefe de pieza; soldado de caballería proveedor; hacen alto dando un desplante con el pie izquierdo, el pie derecho lo unen para adoptar la posición fundamental.
- ii. Quien haga la función como: cabo de caballería conductor; soldado de primera de caballería tirador; al hacer alto, dan un desplante con el pie izquierdo y el pie derecho lo unen para adoptar la posición fundamental, efectuando los siguientes movimientos.

(A). En el primer tiempo, llevan la mano derecha a tomar el lanzacohetes con los dedos unidos por la parte superior del mismo.



Figura Núm. 35
Escuadra de lanzacohetes blindicida para hacer alto (A)

(B). En el segundo tiempo, levantan el lanzacohetes blindicida en toda su extensión de sus brazos sobre el costado izquierdo de sus cabezas.



Figura Núm.36
Escuadra de lanzacohetes para hacer alto (B)

(C). En el tercer tiempo, bajan el lanzacohetes a su costado izquierdo a la altura de la cintura, en forma simultánea sostienen el lanzacohetes con la mano derecha por encima y con la mano izquierda lo sujetan por la parte de afuera.



Figura Núm. 37
Escuadra de lanzacohetes para hacer alto (C)

(D). En el cuarto tiempo, la mano derecha la pasan por el camino más corto al costado permaneciendo en la posición fundamental.



Figura Núm. 38
Escuadra de lanzacohetes para hacer alto (D)

9. Evoluciones.

A. De línea en una fila a columna por uno (Ver figuras Nums. 39 y 40).

Voces:

a. Preventiva: Flanco derecho.

A esta voz:

La escuadra de lanzacohetes blindicide se prepara para ejecutar el movimiento.



Figura Núm. 39
De línea en una fila a columna por uno

b. Ejecutiva: Ya.

A la voz ejecutiva:

Ejecutan el movimiento de flanco derecho, el lanzacohetes blindicida queda en el costado izquierdo de quienes lo transportan.



Figura Núm. 40
De línea en una fila a columna por uno

B. De columna por uno a línea en una fila (Ver figuras Nums. 41 y 42).

El movimiento se efectúa en forma inversa al anteriormente descrito.

Voces:

a. Preventiva: Flanco izquierdo.

A esta voz:

El personal militar que integra la escuadra de lanzacohetes blindicida, se prepara para ejecutar el movimiento de flanco izquierdo.



Figura Núm. 41
De columna por uno a línea en una fila

b. Ejecutiva: Ya.

A la voz ejecutiva:

El personal realiza el movimiento de flanco izquierdo, quedando el lanzacohetes al frente de quienes lo transportan.



Figura Núm. 42
De columna por uno a línea en una fila

Segunda Sección

Instrucción Especializada para Escuadras en Vehículo

Subsección (A)

Escuadra de Ametralladoras HK- 21 A1 Cal. 7.62 mm

10. La escuadra de ametralladoras HK- 21 A1 Cal. 7.62 mm. constituidas orgánicamente al abordar sus vehículos humvee V.E.R.E. llevan su armamento de la siguiente manera (Ver figura Núm. 43):

A. El personal tripulante de cada vehículo que se encuentre como copiloto y la parte posterior de los asientos, lleva el fusil automático FX-05 Cal. 5.56 mm a la bandolera con el apagallamas hacia arriba y la culata plegada.

B. Quienes se desempeñen como soldados de primera de caballería tiradores, llevan el fusil automático FX-05 Cal. 5.56 mm a la granadera con el apagallamas hacia abajo y la culata plegada; proceden a emplazar las Ametralladoras HK- 21 A1 Cal. 7.62 mm. en los afustes de la parte superior del vehículo.

C. Quienes funjan como cabos conductores llevan el fusil automático FX-05 Cal. 5.56 mm. Con la culata desplegada transportada sobre los afustes de los asientos laterales.



Figura Núm. 43
La escuadra de ametralladoras HK-21 A1 montada en su vehículo

11. Instrucción con vehículo.

A. En revista (Ver figura Núm. 44).

Voces:

a. Preventiva: En revista.

A esta voz:

El personal militar se prepara para iniciar el desplazamiento.

b. Ejecutiva: Ya.

A la voz ejecutiva:

Al paso veloz se procede a colocarse en dos filas de la siguiente manera; al frente de derecha a izquierda quienes se desempeñen como cabo de caballería comandante de escuadra y soldado de primera de caballería tirador; en la segunda fila en el mismo orden quienes funjan como cabo de caballería conductor y soldado caballería proveedor.



Figura Núm. 44
La escuadra de ametralladoras HK-21 en revista

B. Al pie de sus vehículos (Ver figura Núm. 45 y 46).

Voces:

a. Preventiva: Al pie de sus vehículos.

A esta voz:

El personal integrante de la escuadra; se prepara para iniciar el desplazamiento, la primera fila lo hace por el flanco derecho y la segunda por flanco izquierdo.



Figura Núm. 45

La escuadra de ametralladoras HK-21 al pie de sus vehículos a la voz preventiva

b. Ejecutiva: Ya.

A la voz ejecutiva:

Al paso veloz pasan a colocarse de la siguiente forma, del lado derecho del vehículo quienes se desempeñen como cabo de caballería comandante de escuadra y soldado de primera de caballería tirador; del lado izquierdo quienes hagan la función como cabo de caballería conductor y soldado de caballería proveedor.



Figura Núm. 46

La escuadra de ametralladoras HK-21 al pie de sus vehículos a la voz ejecutiva

C. Montar (Ver figuras Núms. 47, 48 y 49).

Voces:

a. Preventiva: Montar

A esta voz:

Estando el personal al pie de su vehículo procede abordarlo. Quien funja como soldado de primera de caballería tirador; adopta su colocación de pie en la torreta, el resto de la escuadra se coloca en sus respectivos lugares, dejando la puerta abierta aproximadamente diez centímetros sujetándola para cerrarla a la voz ejecutiva.



Figura Núm. 47
La escuadra de ametralladoras HK-21 a la voz preventiva de montar



Figura Núm. 48
La escuadra de ametralladoras HK-21 a la voz preventiva de montar

b. Ejecutiva: Ya.

A la voz ejecutiva:

Simultáneamente cierran la puerta del vehículo.



Figura Núm. 49

La escuadra de ametralladoras HK-21 A1 a la voz ejecutiva de montar

D. Desmontar (Ver figuras Núms. 50 y 51).

Voces:

a. Preventiva: Desmontar.

A esta voz:

El personal de la escuadra; proceden a desmontar en forma discrecional quedando a la altura de las puertas, dejándolas abiertas aproximadamente diez centímetros, quien se desempeña como cabo de caballería comandante de escuadra y soldado de primera de caballería tirador; toman la puerta con la mano izquierda, el personal que hace la función como cabo de caballería conductor y soldado de caballería proveedor con la mano derecha.



Figura Núm. 50
La escuadra de ametralladoras HK-21 a la voz preventiva de desmontar

b. Ejecutiva: Ya.

A la voz ejecutiva:

Simultáneamente cierran las puertas y proceden a colocarse al pie de su vehículo.



Figura Núm. 51
La escuadra de ametralladoras HK-21 a la voz ejecutiva de desmontar

Subsección (B)**Escuadra de Ametralladoras Lanzagranadas MK 19 Modelo 3
Cal. 40 mm**

12. La escuadra de ametralladoras lanzagranadas MK 19 Mod. 3 cal. 40 mm. constituidas orgánicamente al abordar sus vehículos humvee V.E.R.E. llevan su armamento conforme a los lineamientos de la escuadra de HK21-A1 Cal.7.62.

13. Instrucción con vehículo.

A. En revista (Ver figura Núm. 52).

Voces:

a. Preventiva: En revista.

A esta voz:

El personal se prepara para iniciar el desplazamiento.

b. Ejecutiva: Ya.

A la voz ejecutiva:

Al paso veloz se procede a colocarse en dos filas de la siguiente manera: al frente de derecha a izquierda quienes se desempeñen como cabo de caballería comandante de escuadra y soldado de primera de caballería tirador; en la segunda fila en el mismo orden, quienes hagan la función como cabo de caballería conductor y soldado caballería proveedor.



Figura Núm. 52
La escuadra de ametralladoras MK-19 en revista

B. Al pie de sus vehículos (Ver figura Núm. 53 y 54).

Voces:

a. Preventiva: Al pie de sus vehículos.

A esta voz:

El personal militar se prepara para iniciar el desplazamiento, la primera fila lo hace por el flanco derecho y la segunda por flanco izquierdo.



Figura Núm. 53

La escuadra de ametralladoras MK-19 al pie de sus vehículos a la voz preventiva

b. Ejecutiva: Ya.

A la voz ejecutiva:

Al paso veloz pasan a colocarse de la siguiente forma: del lado derecho del vehículo, quienes funjan como cabo de caballería comandante de escuadra y soldado de primera de caballería tirador; del lado izquierdo el personal que se desempeñan como cabo de caballería conductor y soldado de caballería proveedor.



Figura Núm. 54
La escuadra de ametralladoras MK-19 al pie de sus vehículos

C. Montar (Ver figuras Núm. 55, 56 y 57).

Voces:

a. Preventiva: Montar.

A esta voz:

Encontrándose el personal al pie de su vehículo proceden abordarlo; quien se desempeñe como soldado de primera de caballería tirador, adopta su colocación de pie en la torreta; el resto de la escuadra se coloca en sus respectivos lugares dejando la puerta abierta aproximadamente diez centímetros, sujetándola para cerrarla a la voz ejecutiva.



Figura Núm. 55
La escuadra de ametralladoras MK-19 a la voz preventiva de montar



Figura Núm. 56
La escuadra de ametralladoras MK-19 a la voz preventiva de montar

b. Ejecutiva: Ya.

A la voz ejecutiva:

Simultáneamente cierran la puerta del vehículo.



Figura Núm. 57

La escuadra de ametralladoras MK-19 a la voz ejecutiva de montar

D. Desmontar (Ver figuras Núms. 58 y 59).

Voces:

a. Preventiva: Desmontar.

A esta voz:

El personal militar procede a desmontar en forma discrecional quedando a la altura de las puertas, dejándolas abiertas aproximadamente diez centímetros. Quienes se desempeñen como cabo de caballería comandante de escuadra y soldado de primera de caballería tirador, tomando la puerta con la mano izquierda; el personal que hace la función como cabo de caballería conductor y soldado de caballería proveedor con la mano derecha.



Figura Núm. 58
La escuadra de ametralladoras MK-19 a la voz preventiva de desmontar

b. Ejecutiva: Ya.

A la voz ejecutiva:

Simultáneamente cierran las puertas y proceden a colocarse al pie de su vehículo.



Figura Núm. 59
La escuadra de ametralladoras MK-19 a la voz ejecutiva de desmontar

Subsección (C)**La Escuadra de Lanzacohetes Blindicide Cal. 83 mm**

14. La Escuadra de Lanzacohetes Blindicide cal. 83 mm; constituidas orgánicamente al abordar sus vehículos humvee V.E.R.E. llevan su armamento conforme a los lineamientos de la escuadra de HK-21-A1 cal.7.62.

15. Instrucción con vehículo.

A. En revista (Ver figura Núm. 60).

Voces:

a. Preventiva: En revista.

A esta voz:

El personal se prepara para iniciar el desplazamiento.

b. Ejecutiva: Ya.

A la voz ejecutiva:

Al paso veloz proceden a colocarse en dos filas de la siguiente manera: al frente de derecha a izquierda quienes se desempeñen como cabo de caballería comandante de escuadra y soldado de primera de caballería tirador; en la segunda fila en el mismo orden, quienes hagan la función como cabo de caballería conductor y soldado de caballería proveedor.



Figura Núm. 60
La escuadra de lanzacohetes blindicide en revista

B. Al pie de sus vehículos (Ver figura Núm. 61 y 62).

Voces:

a. Preventiva: Al pie de sus vehículos.

A esta voz:

El personal militar se prepara para iniciar el desplazamiento, la primera fila lo hace por el flanco derecho y la segunda por un flanco izquierdo.



Figura Núm. 61

La escuadra de lanzacohetes blindicida al pie de su vehículo a la voz preventiva

b. Ejecutiva: Ya.

A la voz ejecutiva:

i. Al paso veloz se colocan de la siguiente forma: del lado derecho del vehículo quienes se desempeñen como cabo de caballería comandante de escuadra y soldado de primera de caballería tirador.

ii. Del lado izquierdo quienes funjan como cabo de caballería conductor y soldado de caballería proveedor.



Figura Núm. 62
La escuadra de lanzacohetes blindicide al pie de su vehículo

C. Montar (Ver figuras Núms. 63, 64 y 65).

Voces:

a. Preventiva: Montar.

A esta voz:

El personal se prepara para montar en la parte delantera del V.E.R.E., quienes se desempeñan como cabo de caballería comandante de escuadra y cabo de caballería conductor; quedarán con el pie derecho e izquierdo respectivamente en el estribo. En la parte posterior de pie al centro de la torreta, quien funja como soldado de primera de caballería tirador; quien se desempeñe como soldado de caballería proveedor, se sentará del lado izquierdo del vehículo.



Figura Núm. 63
Escuadra lanzacohetes blindicida a la voz preventiva de montar



Figura Núm. 64
Escuadra lanzacohetes blindicida a la voz preventiva de montar

b. Ejecutiva: Ya.

A la voz ejecutiva:

Quien se desempeñe como cabo de caballería comandante de escuadra y cabo de caballería conductor, suben el pie adoptando la posición en el vehículo.



Figura Núm. 65

La escuadra de lanzacohetes blindicida a la voz ejecutiva de montar

D. Desmontar (Ver figuras Núms. 66 y 67).

Voces:

a. Preventiva: Desmontar.

A esta voz:

Quienes se desempeñen como cabo de caballería comandante de escuadra y cabo de caballería conductor; dan un cuarto de giro a la derecha e izquierda respectivamente, sacando el pie de su lado y apoyando en el estribo, quienes fungen como soldados de primera de caballería tirador y proveedor se preparan para desmontar.



Figura Núm. 66
Escuadra de lanzacohetes blindicida a la voz preventiva de desmontar

b. Ejecutiva: Ya.

A la voz ejecutiva:

Descienden del vehículo pasando al lugar que le correspondan al pie del mismo.



Figura Núm. 67
La escuadra de lanzacohetes blindicida a la voz ejecutiva de desmontar

Capítulo II

Escuela de Conjunto para el Arma de Caballería Nivel Pelotón

Primera Sección

Escuela de Pelotón a Pie

Subsección (A)

Pelotón de Reconocimiento

16. Objeto.

Tiene por objeto enseñar a los integrantes a evolucionar en orden cerrado con vehículos y a pie, bajo el mando directo de su comandante.

17. Definición.

Es la base fundamental en la organización de las unidades de caballería motorizada, se compone de dos escuadras bajo el mando de quien se desempeña como sargento segundo de caballería; tradicionalmente se ha definido como la unidad elemental para efectos de instrucción en conjunto.

18. Organización.

A. El pelotón de reconocimiento; se encuentra conformado quien ejerza el cargo o función en la orgánica de la siguiente manera (Ver figura Núm. 68):

a. Mando.

i. Sargento segundo de caballería comandante de pelotón.

- ii. Cabo de caballería conductor.
- b. Dos escuadras homogéneas constituidas cada una con:
 - i. Cabo de caballería comandante de escuadra.
 - ii. Soldado de primera de caballería fusilero ametrallador.
 - iii. Soldado de caballería proveedor.
 - iv. Soldado de caballería granadero de fusil y proveedor.
 - v. El personal del pelotón de reconocimiento; mantendrá su arma el fusil FX-05 cal. 5.56 mm., suspendido del hombro, para la instrucción en las formaciones y evoluciones que realiza.



Figura Núm. 68
Pelotón de reconocimiento

19. Formaciones para la instrucción del pelotón de reconocimiento:

A. Línea en una fila (Ver figura Núm. 69).

Esta formación es la resultante de la colocación del personal militar, unos al lado de otros con motivo del alineamiento.

En esta formación el pelotón se colocará de derecha a izquierda de la manera siguiente:

- a. Quien desempeñe el cargo como sargento segundo de caballería comandante de pelotón.
- b. Quien haga la función como cabo de caballería conductor.
- c. La primera escuadra en forma orgánica.
- d. A continuación, la segunda escuadra igual que la primera.



Figura Núm. 69
Línea en una fila

B. Columna por uno (Ver figura Núm. 70).

Es la resultante de la colocación del personal militar, unos a retaguardia de otros.

En esta formación se colocará de frente a retaguardia de la manera siguiente:

- a. Quien se desempeñe como sargento segundo de caballería comandante de pelotón.
- b. Quien funja como cabo de caballería conductor.
- c. La primera escuadra de manera orgánica.
- d. La segunda escuadra a continuación de la primera.



Figura Núm. 70
Columna por uno

C. Línea en dos filas (Ver figura Núm. 71).

Es la resultante de la colocación del personal, unos al lado de los otros con motivo del alineamiento.

En esta formación el pelotón se colocará de derecha a izquierda de la siguiente manera:

- a. En la primera fila se colocará; quien funja como sargento segundo de caballería comandante de pelotón y a continuación, la segunda escuadra en forma orgánica.
- b. La segunda fila se colocará a retaguardia de la primera, quedando quien hace la función de cabo de caballería conductor; atrás del sargento de caballería comandante de pelotón y a continuación, la segunda escuadra orgánicamente.



Figura Núm. 71
Línea en dos filas

D. Columna por dos (Ver figura Núm. 72).

Es la resultante de la colocación del personal militar; unos a retaguardia de los otros, cubriendo al que le antecede en su orden orgánico y con las distancias indicadas.

En esta formación quien se desempeñe como cabo de caballería conductor; queda alineado y del lado izquierdo, del sargento segundo de caballería comandante de pelotón y a retaguardia de estos, la primera y segunda escuadra respectivamente.



Figura Núm. 72
Columna por dos

E. Línea en tres filas (Ver figura Núm. 73).

Es la formación resultante de mandar flanco izquierdo al pelotón cuando éste se encuentra en columna por tres, quien haga la función de comandante de pelotón; da un paso al frente y se coloca a la derecha del soldado de primera fusilero ametrallador.



Figura Núm. 73
Línea en tres filas

F. Columna por tres (Ver figura Núm. 74).

La columna por tres es la formación en la que normalmente se reúne el pelotón:

a. En la primera tercia forman de derecha a izquierda, quien se desempeña como cabo de caballería conductor; cabo de caballería comandante de la primera escuadra; y soldado de primera de caballería fusilero ametrallador (F.A.).

b. La segunda tercia la constituyen en el mismo orden quien hace la función como cabo de caballería comandante de la segunda escuadra; soldado de caballería granadero de fusil y proveedor (G.F.P.); y soldado de caballería proveedor de la primera escuadra.

c. La tercera tercia la integran quien funja como soldado de primera de caballería fusilero ametrallador; soldado de caballería proveedor; y soldado de caballería granadero de fusil y proveedor (G.F.P.).

d. Quien ocupa el cargo como sargento segundo comandante de pelotón; se coloca al centro de la unidad, a dos pasos al frente del cabo de caballería comandante de la primera escuadra.



Figura Núm. 74
Columna por tres

20. Instrucción a pie.

A. Reunión (Ver figura Núm. 75).

El pelotón se reúne normalmente al paso veloz en columna por tres a dos pasos frente al comandante del mismo.

Voces:

a. Preventiva: Reunirse.

A esta voz:

El pelotón embraza el arma, flexiona la pierna izquierda y se prepara para emprender la marcha al paso veloz.

b. Ejecutiva: Ya.

A la voz ejecutiva:

i. Con un desplante inician el desplazamiento al paso veloz; el personal durante el movimiento, se integra en su colocación orgánica, formando en columna por tres en dirección frente a quien se desempeñe como comandante de pelotón.

ii. Quien haga la función como cabo de caballería comandante de la primera escuadra; ordena hacer alto, queda como base frente a su comandante de pelotón a dos pasos de distancia; ejecutado el alto, todos suspenden el arma al hombro y nuevamente la clase ordena adoptar la posición de en descanso.



Figura Núm. 75
Reunión

B. Alinearse (Ver figura Núm. 76).

Para enseñar el procedimiento del alineamiento, quien ocupa el cargo como comandante de pelotón, se coloca al frente y centro de su unidad; adelanta tres pasos al frente a los dos primeros militares de cualquiera de los costados; a continuación, nombra al resto del pelotón llamándoles por su denominación orgánica, en la forma siguiente: soldado de primera fusil ametrallador, alinearse por la derecha o izquierda.

Voces:

- a. Preventiva: Alinearse por la derecha o izquierda.

A esta voz:

El personal militar designado flexiona la pierna izquierda y se prepara para desplazarse.

- b. Ejecutiva: Ya.

A la voz ejecutiva:

i. El personal militar del pelotón que fue designado; se desplaza hacia el personal militar que sirve de base, al llegar a la altura del costado del personal ya establecido, se coloca en línea y empuña simultáneamente la mano izquierda, colocándola en la cintura con el dorso al frente, con el codo en el mismo plano del cuerpo; volviendo la cabeza a la derecha o izquierda, hasta descubrir el pecho del segundo soldado del costado por el cual se alinea; el codo izquierdo, toca ligeramente el brazo derecho de la persona colocada a la izquierda; quienes funjan como soldados se conservan en una misma línea, cuando la base esté a la derecha o izquierda se busca el alineamiento con pasos de costado.

ii. Si la base está a retaguardia; entonces se hace lo propio con paso atrás, en este caso debe rebasar a quienes estén establecidos y una vez hecho esto, por medio de un paso al frente se coloca en línea cuando se haya alineado el que funge como último soldado; quien ocupa el cargo como comandante de pelotón ordena adoptar la posición fundamental.

iii. Adquirida la practica necesaria, quien se desempeña como comandante de pelotón, ordena la ejecución de los alineamientos en forma colectiva.



Figura Núm. 76
Alinearse

C. Numerarse (Ver figura Núm. 77).

Para numerarse el personal militar; lo hace en una fila de derecha a izquierda, excluyendo a quien se desempeñe como comandante del pelotón quien se coloca al frente y al lado derecho del personal.

Tiene por objeto, facilitar la explicación para la colocación del personal integrante del mismo, en las diferentes formaciones y posteriormente en la instrucción con vehículos, montados y desmontados.

Voces:

- a. Preventiva: Numerarse.
- b. Ejecutiva: Ya.

A la voz ejecutiva.

Quien funja como cabo de caballería conductor, expresa claramente en voz alta “uno” y el militar que le sigue a la izquierda dice “dos” y así sucesivamente.



Figura Núm. 77
Numerarse

D. Para realizar el movimiento de abrir las filas (Ver figura Núm. 78, 79 y 80).

Este movimiento se ejecuta cuando el pelotón se encuentra en línea en tres filas, sirve para pasar revista.

Voces:

- a. Preventiva: Abrir las filas.

El personal militar integrante de las filas uno y tres del pelotón, flexiona la pierna izquierda y se prepara para ejecutar el movimiento.

- b. Ejecutiva: Ya.

A la voz ejecutiva:

La primera fila da un paso al frente y la tercera dos pasos atrás, la segunda permanece inmóvil sin hacer ningún movimiento en la posición de firmes.



Figura Núm. 78
Abrir las filas a la voz preventiva



Figura Núm. 79
Abrir las filas a la voz ejecutiva



Figura Núm. 80
Abrir las filas

E. Para realizar el movimiento de cerrar las filas (Ver figuras Núms. 81 y 82).

Este movimiento se ejecuta cuando el pelotón ha pasado revista y vuelve a la línea en tres filas.

Voces:

- a. Preventiva: Cerrar las filas.

A esta voz:

El personal que integra las filas uno y tres flexiona la pierna izquierda y se prepara para desplazarse.

- b. Ejecutiva: Ya.

A la voz ejecutiva:

La primera fila da dos pasos atrás y el personal que integra la tercera fila un paso al frente, la segunda permanece en la posición de firmes.



Figura Núm. 81
Cerrar las filas a la voz ejecutiva



Figura Núm. 82
Cerrar las filas

F. Romper la formación (Ver figura Núm. 83).

Esta formación se emplea para deshacer cualquier dispositivo del pelotón a pie firme o desplazándose.

Voces:

- a. Preventiva: Romper la formación.

A esta voz:

Estando el personal militar a pie firme, flexiona la pierna izquierda y se prepara para ejecutar el movimiento, en un desplazamiento continúa al paso normal y se prepara para romper la formación.

- b. Ejecutiva: Ya.
 - i. Estando el pelotón a pie firme.

A la voz ejecutiva:

Con un desplante rompen la formación y se dispersan.

ii. Encontrándose el pelotón en un desplazamiento.

La voz ejecutiva se da al tocar el suelo el pie izquierdo, se deja pasar un tiempo con el pie derecho, posteriormente con un desplante se dispersan.



Figura Núm. 83
Romper la formación

21. Cambios de dirección.

A. Hilera (s) derecha o izquierda (Ver figura Núm. 84).

Voces:

a. Preventiva: Hilera (s) derecha o izquierda.

A esta voz:

i. Estando el pelotón a pie firme se ordena “por hileras derecha o izquierda”; el personal militar al fenecer la voz, flexiona la pierna izquierda y se prepara para emprender el desplazamiento.

ii. En un desplazamiento se ordena “hilera o hileras” derecha o izquierda, continuando con el paso normal para cambiar la dirección en la ejecutiva.

b. Ejecutiva: Ya.

A la voz ejecutiva:

i. En columna a pie firme.

Se inicia el desplazamiento con un desplante; él personal militar que se encuentra al frente de la columna inmediatamente cambia de dirección al flanco ordenado; a partir del desplante cuentan siete pasos, durante los cuales se suspende el braceo y al finalizar lo marcan con otro desplante para continuar el desplazamiento en la nueva dirección y reanudan el braceo.

ii. En columna sobre el desplazamiento.

El militar que se encuentra a la cabeza cambia de dirección, dando la totalidad del personal un desplante marcando el primero y último de los siete pasos, durante los cuales se suspende el braceo, una vez ejecutado el último desplante continúan el desplazamiento sobre la nueva dirección y reanudan el braceo.



Figura Núm. 84
Hilera (s) derecha o izquierda

B. Doble cambio de dirección a la derecha o izquierda
(Ver figura Núm. 85).

Este cambio de dirección se emplea cuando el personal militar se encuentra a pie firme o desplazándose, para dar frente a retaguardia sin invertir el orden del pelotón.

Voces:

a. Preventiva: Doble cambio de dirección a la derecha o izquierda.

A esta voz:

i. Estando el personal militar a pie firme flexiona la pierna izquierda y se prepara para emprender el desplazamiento.

ii. En un desplazamiento el personal militar continúa al paso normal en la misma dirección.

b. Ejecutiva: Ya.

A la voz ejecutiva:

i. A pie firme.

El personal militar inicia el desplazamiento con un desplante; el personal que se encuentra al frente inmediatamente cambia la dirección del desplazamiento hacia la retaguardia sobre el flanco ordenado; a partir del desplante cuentan quince pasos, durante los cuales se suspende el braceo, al finalizar lo marcan con otro desplante para continuar el desplazamiento en la nueva dirección y reanudan el braceo.

ii. En un desplazamiento.

Se marca con un desplante durante el desplazamiento; de manera inmediata el personal que se encuentran al frente de la unidad cambia la dirección del desplazamiento hacia la retaguardia sobre el flanco ordenado; a partir del desplante cuenta quince pasos suspendiendo el braceo, al finalizar lo marcan con otro desplante para continuar el desplazamiento en la nueva dirección y reanudan el braceo.



Figura Núm. 85
Doble cambio dirección a la derecha o izquierda

C. Conversión a la derecha o izquierda (Ver figura Núm. 86).

Voces:

- a. Preventiva: Conversión a la derecha o izquierda.

A esta voz:

- i. Estando a pie firme, el personal militar flexiona la pierna izquierda y se prepara para emprender el desplazamiento.

- ii. En un desplazamiento, el personal militar continúa al paso normal en la misma dirección.

- b. Ejecutiva: Ya.

A la voz ejecutiva:

- i. Cuando el personal se encuentre a pie firme se hará un desplante con el pie izquierdo y se inicia el desplazamiento de manera circular en la dirección ordenada, uno de los costados sirve de eje y el opuesto de guía; este último se desplaza al paso redoblado y describe un arco de círculo con un radio igual al frente de la unidad; el demás personal disminuye la longitud del paso a medida que se acercan al eje, el cual gira sobre su mismo lugar.

- ii. El alineamiento se mantiene sobre el costado saliente y el contacto hacia el personal militar que sirve de eje.

- iii. El braceo se suspende hasta que se ordene continuar el desplazamiento o alto.

- iv. En un desplazamiento el personal militar da un desplante con el pie izquierdo y efectúa un desplazamiento circular en la dirección ordenada, con los mismos lineamientos como a pie firme.



Figura Núm. 86
Conversión a la derecha o izquierda

22. Evoluciones para la instrucción de orden cerrado con el pelotón de reconocimiento.

Quien desempeñe el cargo como sargento segundo comandante de pelotón, puede estar encuadrado dentro del dispositivo o a una distancia que pueda observar las evoluciones y corregir los movimientos que realiza el pelotón.

A. De columna por tres a columna por dos (Ver figura Núm. 87).

Voces:

a. Preventiva: Columna por dos.

A esta voz:

El personal militar se prepara para emprender el desplazamiento (diecisiete pasos al frente) o continuar el movimiento según sea el caso.

b. Ejecutiva: Ya.

A la voz ejecutiva:

i. A pie firme.

Encontrándose el pelotón a pie firme se efectúan los siguientes movimientos:

Quien se desempeñe como cabo de caballería comandante de la primera escuadra; integra con su unidad la columna del lado derecho con su personal en orden orgánico, la segunda escuadra se coloca de igual forma a la izquierda de la primera escuadra; quien se desempeñe como cabo conductor, por el camino más corto pasa a colocarse al frente y al centro de la unidad.

Quien haga la función como comandante del pelotón, queda alineado con quien funja como cabo conductor al frente de la primera escuadra cuando esté encuadrado.

ii. En un desplazamiento.

Se realizan los mismos movimientos que a pie firme, donde el personal continúa el desplazamiento de frente.



Figura Núm. 87
De columna por tres a columna por dos

B. De columna por dos a columna por tres (Ver figura Núm. 88).

Voces:

- a. Preventiva: Columna por tres.

A esta voz:

El personal militar integrante del pelotón se prepara para efectuar el movimiento de la columna por dos a la columna por tres.

- b. Ejecutiva: Ya.

A la voz ejecutiva.

- i. A pie firme.

El pelotón emprende el desplazamiento e inmediatamente, la segunda escuadra acorta el paso para colocarse el pelotón de la siguiente manera:

(A). La primera tercia la forman de derecha a izquierda; quienes se desempeñen como cabo de caballería comandante de la primera escuadra, el cabo caballería conductor y soldado de primera caballería F.A.

(B). La segunda tercia en igual orden la integran quienes funjan como cabo de caballería comandante de la segunda escuadra, soldado de caballería G.F. y P. y soldado de caballería proveedor de la primera escuadra.

(C). La tercera tercia la constituyen quienes se desempeñen como soldado de primera de caballería F.A, soldado de caballería proveedor y soldado de caballería G.F. y P. de la segunda escuadra.

(D). La persona que ejerza el mando del pelotón; ordena hacer alto o cambia la cadencia del paso, si se encuentra dentro de la formación se coloca al frente y centro de la unidad.

- ii. En un desplazamiento.

Quien funja como cabo conductor, acorta el paso hasta que se integren cada una de las tercias, mismas que se colocan en orden progresivo de frente a retaguardia, como fue descrito en el movimiento a pie firme; cuando esté integrado la columna por tres el pelotón continúa el desplazamiento.



Figura. Núm. 88
De columna por dos a columna por tres

C. De columna por tres a columna por uno (Ver figura Núm. 89).

Voces:

a. Preventiva: Columna por uno.

A esta voz:

Los integrantes del pelotón se preparan para realizar la evolución de la columna por tres a la columna por uno.

b. Ejecutiva: Ya.

A la voz ejecutiva.

i. A pie firme.

El pelotón emprende el desplazamiento; la primera persona de cada tercia lo hacen de frente, el resto del personal se desplazan diagonal a la derecha, hasta colocarse en su lugar orgánico dentro de la columna hasta hacer alto a los quince pasos. Quien funja como comandante del pelotón se coloca al frente de su unidad.

ii. En un desplazamiento.

El personal militar que integra el pelotón realiza los movimientos ya descritos a pie firme, sin detener el desplazamiento.



Figura. Núm. 89
De columna por tres a columna por uno

D. De columna por uno a columna por tres (Ver figura Núm. 90).

Voces:

a. Preventiva: Columna por tres.

A esta voz:

El personal que integra el pelotón se prepara para emprender el desplazamiento y realizar la evolución; se toma como base el personal militar que se encuentra al frente, quien permanece en su colocación.

b. Ejecutiva: Ya.

A la voz ejecutiva:

i. A pie firme:

(A). El personal militar que funja como cabo de caballería comandante de la primera escuadra y soldado de primera fusilero ametrallador de la misma escuadra; por medio de un desplazamiento diagonal a la izquierda de tres pasos, pasan a colocarse a la izquierda de quien se desempeña como cabo conductor, formando la primera tercia.

(B). La segunda tercia se integra con el personal militar que se desempeñe como cabo comandante de la segunda escuadra; soldado de caballería Granadero de Fusil y Proveedor y soldado de caballería proveedor de la primera escuadra quienes, con un desplazamiento diagonal a la izquierda con cinco pasos, pasan a colocarse a retaguardia de la primera tercia.

(C). La tercera tercia se constituye quienes hagan la función como soldado fusilero ametrallador, soldado de caballería proveedor y soldado G.F. y P. de la segunda escuadra; quienes, con un desplazamiento diagonal a la izquierda con siete pasos, pasan a colocarse atrás de la segunda tercia.

(D). Quien se desempeñe como comandante del pelotón se coloca al frente y centro de su unidad.

ii. En un desplazamiento.

Quien funja como cabo de caballería conductor, acorta el paso y espera que se coloquen a su izquierda quienes integran su tercia, continua el desplazamiento con paso corto hasta que las otras tercias cierren las distancias; quien se desempeña como comandante del pelotón dará la orden para cambiar la cadencia del paso.



Figura Núm. 90
El pelotón en marcha de columna por uno a la columna por tres

E. De la columna por dos a columna por uno (Ver figura Núm. 91).

Voces:

a. Preventiva: Columna por uno.

A esta voz:

El personal militar se prepara para iniciar el desplazamiento y realizar la evolución de columna por dos a columna por uno.

b. Ejecutiva: Ya.

A la voz ejecutiva:

i. A pie firme.

(A). A esta voz emprende el desplazamiento quienes integran la primera escuadra; la segunda escuadra acorta el paso hasta que lo rebase el último integrante de la primera escuadra, momento en que por medio de un desplazamiento diagonal a la derecha se integra a la columna con la cadencia del desplazamiento que mantiene la cabeza.

(B). Quien se desempeñe como comandante del pelotón, se coloca al frente de su unidad y continúa el desplazamiento o bien ordena alto.

ii. En un desplazamiento.

A esta voz la segunda escuadra acorta el paso, siguiendo los lineamientos ya descritos para el movimiento a pie firme.



Figura Núm. 91
De la columna por dos a columna por uno

F. De la columna por uno a columna por dos (Ver figura Núm. 92).

Voces:

a. Preventiva: Columna por dos.

A esta voz:

Estando el pelotón a pie firme, la segunda escuadra se prepara para emprender el desplazamiento y la primera permanece en su colocación. Cuando el personal que integra el pelotón realiza un desplazamiento, este continúa el movimiento hasta que se pronuncie la ejecutiva para cambiar de la columna por uno a la columna por dos.

b. Ejecutiva: Ya.

A la voz ejecutiva:

i. A pie firme.

(A). La segunda escuadra se desplaza efectuando cinco pasos al frente, hasta colocarse a la izquierda y a la misma altura de la primera, con la distancia e intervalo reglamentario.

(B). Quien se desempeñe como cabo de caballería conductor, con un paso de costado a la izquierda se coloca al frente y al centro de la unidad.

ii. En un desplazamiento.

(A). El personal militar que integre la primera escuadra y quien funja como cabo conductor a esta voz acortan el paso, para que la segunda escuadra avance y se coloque al lado izquierdo; quienes hagan las funciones de comandantes de escuadra quedan a la misma altura.

(B). Quien se desempeñe como cabo conductor se coloca al frente y al centro de la unidad.

(C). Se continúa el desplazamiento hasta quien ejerza el mando, realice el cambio de la cadencia del paso u ordene alto.



Figura Núm. 92
De la columna por uno a columna por dos.

G. De la columna por tres a línea en una fila (Ver figura Núm. 93).

Voces:

- a. Preventiva: Línea en una fila.

A esta voz:

El pelotón se prepara para realizar la evolución de la columna por tres a línea en una fila.

- b. Ejecutiva: Ya.

A la voz ejecutiva:

- i. A pie firme.

(A). El pelotón emprende el desplazamiento y quienes se desempeñen como cabo de caballería conductor; cabo comandante de la primera escuadra; soldado de primera fusilero ametrallador (F.A.), realizan un desplazamiento de frente acortando el paso.

(B). La segunda y tercera tercias avanzan diagonalmente a la izquierda, hasta colocarse a continuación de la primera tercia en el orden que les corresponde, debiendo quedar orgánicamente.

(C). Quien se desempeñe como sargento segundo comandante del pelotón, se coloca a la derecha del cabo de caballería conductor; después de realizar la evolución ordena cambiar de cadencia del paso o bien alto.

- ii. Sobre el desplazamiento.

A esta voz se siguen los lineamientos ya descritos y será el comandante del pelotón quien ordene la cadencia del paso para continuar el desplazamiento.



Figura Núm. 93
De la columna por tres a línea en una fila

H. De la columna por dos a línea en una fila (Ver figura Núm. 94).

Voces:

a. Preventiva: Línea en una fila.

A esta voz:

Quienes integran al pelotón se preparan para realizar la evolución de la columna por dos a línea una fila.

b. Ejecutiva: Ya.

A la voz ejecutiva:

i. A pie firme.

El pelotón emprende el desplazamiento, quien funja como cabo de caballería conductor continúa de frente acortando el paso, para que la primera escuadra se coloque en fila a su izquierda en forma orgánica, al igual que la segunda que también se coloca a la izquierda hasta adoptar la formación; una vez integrada la formación, se continúa el desplazamiento o se hace alto a órdenes de quien ejerza el mando.

ii. En un desplazamiento.

Se siguen los lineamientos ya descritos y quien haga la función como comandante del pelotón, será quien ordene el cambio de la cadencia del paso.



Figura Núm. 94
De la columna por dos a línea en una fila

I. De la columna por uno a línea en una fila (Ver figura Núm. 95).

Voces:

a. Preventiva: Línea en una fila.

A esta voz:

Estando a pie firme; el pelotón se prepara para desplazarse con excepción de quien funja como cabo de caballería conductor quien permanece en su lugar. Sobre el desplazamiento; el personal continúa su paso para integrar la línea en una fila.

b. Ejecutiva: Ya.

A la voz ejecutiva:

i. A pie firme.

El resto del personal emprende un desplazamiento diagonal a la izquierda, colocándose sucesivamente a la misma altura del ya establecido, haciendo alto con tres, cinco, siete, etcétera, pasos respectivamente; quien desempeñe el cargo como comandante de pelotón, pasa a colocarse al frente y al centro de su unidad.

ii. Sobre el desplazamiento.

Quien haga la función como cabo conductor acorta el paso, para que el resto del personal con un desplazamiento diagonal, pase a colocarse a su izquierda en forma orgánica en una línea; quien se desempeñe como comandante del pelotón será quien ordene el cambio de la cadencia del paso.



Figura Núm. 95
De columna por uno a línea en una fila

J. De la línea en una fila a columna por uno (Ver figura Núm. 96).

Voces:

a. Preventiva: Columna por uno.

A esta voz:

Estando el pelotón a pie firme, el personal que lo integra se prepara para desplazarse por el flanco derecho. Encontrándose la unidad sobre el desplazamiento el personal continúa su desplazamiento hasta que se dé la voz ejecutiva.

b. Ejecutiva: Ya.

A la voz ejecutiva:

i. A pie firme.

El pelotón emprende la marcha inmediatamente, el cabo conductor cambia de dirección a la izquierda, seguido por quienes integran el pelotón, para que con once pasos a partir del inicio de la marcha hagan alto. El comandante del pelotón se coloca al frente de su unidad.

ii. Sobre el desplazamiento.

A esta voz el personal militar que integran el pelotón, efectúa el cambio de dirección con un flanco derecho y continúan el movimiento, cambiando la dirección a hileras izquierda.



Figura Núm. 96
De la línea en una fila a columna por uno

K. De la línea en una fila a columna por dos (Ver figura Núm. 97).

Voces:

a. Preventiva: Columna por dos.

A esta voz:

Estando el pelotón a pie firme, el personal que lo integra se prepara para desplazarse por el flanco derecho para integrar la columna por dos.

b. Ejecutiva: Ya.

A la voz ejecutiva:

i. A pie firme.

(A). El pelotón emprende el desplazamiento como si fueran a integrar la columna por uno; quien se desempeña como cabo de caballería conductor y la primera escuadra a los once pasos hacen alto, la segunda escuadra continua el desplazamiento por la izquierda de la primera hasta a realizar quince pasos harán alto.

(B). Los comandantes de cada una de las escuadras quedan a la misma altura; el cabo de caballería conductor al hacer alto, da un paso de costado a la izquierda para quedar colocado frente a la segunda escuadra. Quien se desempeña como comandante del pelotón se coloca a la derecha del cabo de caballería conductor y frente a la primera escuadra.

ii. Sobre el desplazamiento.

Cuando se ejecuta esta voz; se efectúa el flanco derecho para continuar el movimiento por hileras izquierda acortando el paso. Quien funja como cabo de caballería conductor y la primera escuadra acortan el paso, dando tiempo para ser alcanzados por la segunda escuadra; quien se desempeña como comandante del pelotón ordena el cambio de la cadencia del paso.



Figura Núm. 97
De línea en una fila a columna por dos

L. De línea en una fila a columna por tres (Ver figura Núm. 98).

Voces:

a. Preventiva: Columna por tres.

A esta voz:

El pelotón se prepara para realizar la evolución de línea en una fila a columna por tres.

b. Ejecutiva: Ya.

A la voz ejecutiva:

i. A pie firme.

(A). Quienes se desempeñen como cabo de caballería conductor, cabo de caballería comandante de la primera escuadra, soldado de primera de caballería fusilero ametrallador que integran la primera tercia, emprenden la marcha hacia el frente y a los once pasos hacen alto.

(B). La segunda tercia, se forma con el personal militar que hacen la función como cabo de caballería comandante de la segunda escuadra, soldado de caballería G.F. Y P y soldado de caballería proveedor de la primera escuadra, por medio de un desplazamiento diagonal a la derecha, se colocan en ese orden a retaguardia de la primera tercia y hacen alto a los once pasos.

(C). Quienes funjan como soldado de caballería G.F. y P., soldado de caballería proveedor, soldado de primera de caballería F. A. de la segunda escuadra constituyen la tercera tercia, por medio de una marcha diagonal a la derecha se colocan en ese orden, atrás de la segunda tercia y en los mismos tiempos hacen alto. Quien se desempeña como comandante del pelotón se coloca al frente y centro de la unidad.

ii. Sobre el desplazamiento.

Se siguen en forma similar los lineamientos ya descritos, con la variante de que se continúa el desplazamiento acortando el paso; quien funja como comandante del pelotón ordena el cambio de la cadencia del paso o bien hace alto.



Figura Núm. 98
De línea en una fila a columna por tres

Subsección (B)**Pelotón de Ametralladoras HK-21 A1 Cal. 7.62 mm****23. Organización.**

A. El pelotón de ametralladoras HK-21 A1 Cal. 7.62 mm, el personal militar que desempeñe cada función en la orgánica se encuentra organizado de la siguiente manera (Ver figura Núm. 99).

a. Mando.

Sargento Segundo de Caballería Comandante de Pelotón.

b. Tres escuadras homogéneas constituidas cada una con:

i. Cabo de caballería comandante de escuadra y jefe o jefa de pieza.

ii. Cabo de caballería conductor.

iii. Soldado de primera de caballería tirador.

iv. Soldado de caballería proveedor.



Figura Núm. 99
Organización

24. Formaciones para la instrucción del pelotón de ametralladoras HK-21 A1 Cal. 7.62 mm:

A. Línea en una fila (Ver figura Núm. 100).

Esta formación resulta de la colocación de las escuadras en línea en una fila, unas al lado de las otras de derecha a izquierda en su colocación orgánica, quien funja como comandante de pelotón se coloca al lado derecho de quien se desempeñe como cabo de caballería comandante de la primera escuadra y jefe de pieza, esta formación se emplea para revistas.



Figura Núm. 100
Línea en una fila

B. Columna por uno (Ver figura Núm. 101).

Es la colocación del personal militar uno a retaguardia del otro, en el sentido de la profundidad, quien se desempeña como comandante de pelotón forma al frente; cada escuadra en columna por uno, unas atrás de las otras en su orden orgánico, esta formación se emplea para desplazamientos.



Figura Núm. 101
Columna por uno

C. Línea en tres filas (Ver figura Núm. 102).

Cada escuadra forma en línea en una fila, colocadas unas atrás de las otras en orden sucesivo de retaguardia al frente y quien se desempeñe como comandante del pelotón se coloca a lado derecho de la tercera escuadra, normalmente se emplea para revistas.



Figura Núm. 102
Línea en tres filas

D. Columna por tres (Ver figura Núm. 103).

Esta formación es la resultante de la colocación de las escuadras en columna por uno, unas a lado de las otras en orden sucesivo de derecha a izquierda; quien funja como comandante de pelotón forma al frente de la segunda escuadra y se emplea para desplazamientos.



Figura Núm. 103
Columna por tres

25. Evoluciones para la instrucción de orden cerrado con el pelotón de las ametralladoras HK-21-A1.

Quien funja como sargento comandante de pelotón puede estar encuadrado dentro del dispositivo, o a una distancia que pueda observar las evoluciones y corregir los movimientos que realiza el pelotón.

A. Columna por uno partiendo de la línea en una fila (Ver figura Núm. 104 y 105).

Voces:

a. Preventiva: Columna por uno.

A esta voz:

El pelotón se prepara para pasar de la línea en una fila a la columna por uno, quienes se desempeñen como soldados de primera de caballería tiradores suspenden el arma a cinco centímetros del piso aproximadamente.



Figura Núm. 104
De línea en una fila a columna por uno a la voz preventiva.

b. Ejecutiva: Ya.

A la voz ejecutiva:

Se procede a efectuar el flanco derecho quedando el personal en la columna por uno, quienes se desempeñen como soldados de primera de caballería, proceden a descansar la ametralladora HK-21 A1 cal. 7.62 mm; esta formación se emplea para desplazamientos.



Figura Núm. 105

De línea en una fila a columna por uno a la voz ejecutiva

B. De línea en tres filas a columna por tres (Ver figura Núms. 106 y 107).

Voces:

a. Preventiva: Columna por tres.

A esta voz:

El pelotón se prepara para pasar de la línea en tres filas a la columna por tres, quienes se desempeñen como soldados de primera de caballería tiradores suspenden el arma del suelo a cinco centímetros aproximadamente.



Figura Núm. 106
De línea en tres filas a columna por tres a la voz preventiva

b. Ejecutiva: Ya.

A la voz ejecutiva:

i. La totalidad de personal que integra el pelotón, efectúa el flanco derecho y quienes se desempeñen como soldados de primera de caballería tiradores, descansan el arma en el suelo; con este movimiento el pelotón forma en columna por tres, esta formación se emplea para desplazamientos.

ii. Quien funja comandante del pelotón da un paso de costado a la derecha, para quedar enfrente de la segunda escuadra.



Figura Núm. 107

De línea en tres filas a columna por tres a la voz ejecutiva

C. De columna por uno a columna por tres (Ver figuras Núms. 108 y 109).

Voces:

a. Preventiva: Columna por tres.

A esta voz:

El pelotón se prepara para desplazarse y ejecutar el movimiento de columna por uno a columna por tres, quienes funjan como soldados de primera de caballería tiradores, suspenden el HK-21 A1 Cal. 7.62 mm a cinco centímetros del piso.



Figura Núm. 108
De columna por uno a columna por tres a la voz preventiva

A la voz ejecutiva:

i. Las segunda y tercera escuadras, conducidas por quienes funjan como cabos de caballería comandantes de escuadra y jefes de pieza, pasan por medio de un desplazamiento diagonal a la izquierda y a la misma altura de la primera escuadra.

ii. La primera escuadra acorta el paso y permite que por el lado izquierdo la segunda y tercera escuadras entren en la formación, para que una vez alcanzada esta, se continúe la marcha acortando el paso.

iii. Quienes se desempeñen como soldados de primera de caballería tiradores embrazan el HK-21 A1 Cal. 7.62 mm quien haga la función como comandante de pelotón ordena alto, a esta voz proceden a descansar el armamento o continúan el desplazamiento.



Figura Núm. 109
De columna por uno a columna por tres a la voz ejecutiva

D. Reunión (Ver figura Núm. 110).

El pelotón se reúne normalmente en columna por tres a dos pasos frente a su comandante, las escuadras forman en columna por uno, una al lado de las otras de derecha a izquierda en su orden orgánico, esta formación se ejecuta al paso veloz, esta formación sirve para pasar revista y comunicar órdenes.

Voces:

- a. Preventiva: Reunirse.
- b. Ejecutiva: Ya.



Figura Núm. 110
Reunión

Los cambios de formación no descritos en esta instrucción, se sujetan a lo establecido en la instrucción del pelotón de caballería motorizado, con la diferencia de que el material se descansa al terminar los movimientos a las voces correspondientes.

Subsección (C)

Pelotón de Ametralladoras Lanzagranadas MK-19 Modelo 3 Cal. 40 mm

26. Organización.

A. El pelotón de ametralladoras MK-19 Mod. 3 Cal. 40 mm, Quien desempeñe cada función en la orgánica se encuentra organizado de la siguiente manera (Ver figura Núm. 111).

a. Mando.

Un sargento segundo de caballería comandante de pelotón.

b. Tres escuadras homogéneas, organizadas de la siguiente manera:

i. Cabo de caballería comandante de la escuadra y jefe de pieza.

ii. Cabo de caballería conductor.

iii. Soldado de primera de caballería tirador.

iv. Soldado de caballería proveedor.



Figura Núm. 111

Organización del pelotón de ametralladoras MK-19 Mod. 3 Cal. 40 mm

27. Formaciones para la instrucción del pelotón de ametralladora MK-19.

A. Línea en una fila (Ver figura Núm. 112).

Esta formación se adopta con el personal del pelotón colocándose unos al lado de los otros orgánicamente, y quien se desempeñe como comandante de pelotón se coloca al lado derecho de la unidad.



Figura Núm. 112
Línea en una fila

B. Columna por uno (Ver figura Núm. 113).

Esta formación resulta de colocar orgánicamente al personal integrante del pelotón unos a retaguardia de los otros, formando al frente quien funja como comandante de pelotón, esta formación se emplea para desplazamientos.



Figura Núm. 113
Columna por uno

C. Línea en tres filas (Ver figura Núm. 114).

Las escuadras en línea colocadas unas atrás de las otras, la tercera escuadra se establece al frente como base, seguidas en profundidad por la segunda y primera escuadra como último. Quien se desempeñe como comandante de pelotón se coloca al lado derecho de esta escuadra, esta formación se emplea para revistas.



Figura Núm. 114
Línea en tres filas

D. Columna por tres (Ver figura Núm. 115).

Las escuadras en columna por uno, colocadas una al lado de las otras, en orden sucesivo de derecha a izquierda; quien se desempeñe como comandante del pelotón se coloca frente a la segunda escuadra.



Figura Núm. 115
Columna por tres

28. Evoluciones para la instrucción de orden cerrado con el pelotón de lanzagranadas MK-19.

Quien funja como sargento comandante de pelotón, puede estar encuadrado dentro del dispositivo o a una distancia que pueda observar las evoluciones y corregir los movimientos que realiza el pelotón.

A. De línea en una fila a columna por uno (Ver figuras Núms. 116 y 117).

Voces:

a. Preventiva: Columna por uno.

A esta voz:

Este movimiento se realiza únicamente cuando el personal tiene el material al hombro, el personal militar continúa en la posición de firmes y se prepara para realizar el movimiento de línea en una fila a columna por uno.



Figura Núm. 116
De línea en una fila a columna por uno a la voz ejecutivo

b. Ejecutiva: Ya.

A la voz ejecutiva:

Se efectúa el flanco derecho y adoptan la formación de columna por uno, a esta formación el sargento comandante del pelotón puede ordenar para realizar un desplazamiento.



Figura Núm. 117
De línea en una fila a columna por uno a la voz ejecutiva

B. De línea en tres filas a columna por tres (Ver figuras Núms. 118 y 119).

Voces:

a. Preventiva: Columna por tres.

A esta voz:

El personal militar permanece en la posición fundamental, con el material al hombro y se prepara para realizar el movimiento partiendo de la línea en tres filas.



Figura Núm. 118

De línea en tres filas a columna por tres a la voz preventiva

b. Ejecutiva: Ya.

A la voz ejecutiva:

El personal militar que integra el pelotón, efectúa el flanco derecho y con este movimiento adoptan la formación columna por tres, quien se desempeñe como sargento comandante de pelotón da un paso de costado a la derecha quedando enfrente de la segunda escuadra, esta formación se emplea para desplazamientos.



Figura Núm. 119
De la línea en tres filas a columna por tres a la voz ejecutiva

C. De columna por uno a columna por tres (Ver figuras Núms. 120 y 121).

Voces:

a. Preventiva: Columna por tres.

A esta voz:

El personal que integra la segunda y tercera escuadra, se prepara para desplazarse partiendo de la columna por uno.



Figura Núm. 120
De la columna por uno a columna por tres a la voz preventiva

b. Ejecutiva: Ya.

A la voz ejecutiva:

i. La segunda y tercera escuadra, conducidas por el personal militar de cabos de caballería comandantes de escuadra y jefes de pieza, pasan a la izquierda y a la misma altura de la primera escuadra.

ii. La primera escuadra acorta el paso y permite que por el lado izquierdo la segunda y tercera escuadras entren en la formación, para que una vez alcanzada ésta quien funja como comandante de pelotón, ordena se continúe el desplazamiento o hacer alto.



Figura Núm. 121

De la columna por uno a columna por tres a la voz ejecutiva

D. De columna por tres a columna por uno (Ver figuras Nums. 122 y 123).

Voces:

a. Preventiva: Columna por uno.

A esta voz:

El pelotón se prepara para desplazarse de la columna por tres a la columna por uno.



Figura Núm. 122

De columna por tres a columna por uno a la voz preventiva

b. Ejecutiva: Ya.

A la voz ejecutiva:

i. El personal militar, inicia el desplazamiento acortando el paso la segunda y tercera escuadra, para entrar en columna a retaguardia de la primera en orden sucesivo.

ii. Terminada la evolución quien funja como titular del pelotón ordena hacer alto o que se continúe con el desplazamiento.



Figura Núm. 123
De columna por tres a columna por uno a la voz ejecutiva

E. Reunión (Ver figura Núm. 124).

El pelotón se reúne normalmente en columna por tres y excepcionalmente en cualquier otra formación; este movimiento se ejecuta al paso veloz y por el camino más corto, a la voz preventiva cada uno de quienes funjan como cabos comandantes de escuadra, reúnen al personal que integra su escuadra orgánica, hasta esperar la ejecutiva de quien asume el mando; durante su desplazamiento quien se desempeñe como comandante de la segunda escuadra toma el mando y ordena hacer alto a dos pasos de distancia frente a su comandante.



Figura Núm. 124
El pelotón de ametralladoras MK-19 en reunión

29. Los cambios de formación no descritos en esta instrucción, se sujetan a lo establecido en la instrucción del pelotón de reconocimiento de caballería motorizado, con la diferencia de que el material se descansa al terminar los movimientos a las voces correspondientes.

Subsección (D)

Pelotón de Lanzacohetes Blindicide Cal. 83 mm

30. Organización.

A. El pelotón de lanzacohetes blindicide Cal. 83 mm, el personal militar que desempeñe cada función en la orgánica se encuentra organizado de la siguiente manera (Ver figura Núm. 125).

a. Mando.

Sargento segundo de caballería comandante de pelotón.

b. Tres escuadras de lanzacohetes, constituidas cada una con:

- i. Cabo caballería comandante de escuadra, y jefe de pieza.

- ii. Cabo de caballería conductor.

- iii. Soldado de primera de caballería tirador.

- iv. Soldado de primera de caballería proveedor.

B. Para iniciar la instrucción de orden cerrado, se debe prever que las escuadras de lanzacohetes blindicide se encuentren colocadas en su orden orgánico, de derecha a izquierda, de la siguiente manera:

Quien se desempeñe como cabo de caballería comandante de escuadra y jefe de pieza a la derecha y sucesivamente a su izquierda los demás integrantes de la escuadra, el personal porta el arma individual fusil automático FX-05 Cal. 5.56 mm a la granadera, a excepción de quien se desempeñe como soldado de caballería proveedor quien lo lleva suspendido del hombro.



Figura Núm. 125
Organización del pelotón lanzacohetes blindicide

31. Formaciones para la instrucción del pelotón de lanzacohetes blindicida:

A. Línea en una fila (Ver figura Núm. 126).

Las escuadras se colocan unas al lado de las otras orgánicamente y en cada escuadra, el personal militar se ubica unos al lado de los otros, quien asume el mando del pelotón forma al lado derecho de la primera escuadra, esta formación se emplea para revistas.



Figura Núm. 126
Línea en una fila

B. Columna por uno (Ver figura Núm. 127).

Es la colocación del personal militar integrante de la unidad unos a retaguardia de los otros; quien desempeña como comandante de pelotón forma al frente de la primera escuadra, esta formación se utiliza para desplazamientos.



Figura Núm. 127
Columna por uno

C. Línea en tres filas (Ver figura Núm. 128).

Las escuadras en línea colocadas unas atrás de las otras, la tercera escuadra se establece al frente como base, seguidas en profundidad por la segunda y primera escuadra como último. Quien se desempeña como comandante del pelotón se coloca al lado derecho de la tercera escuadra, esta formación se emplea para revistas.



Figura Núm. 128
Línea en tres filas

D. Columna por tres (Ver figura Núm. 129).

Las escuadras en columna por uno colocadas unas al lado de las otras en orden sucesivo; quien se desempeña como comandante de pelotón se coloca al frente de la segunda escuadra, esta formación se emplea para desplazamientos.



Figura Núm. 129
Columna por tres

32. Evoluciones en la instrucción de orden cerrado con el pelotón de lanzacohetes blindicida.

Quien se desempeñe como sargento comandante de pelotón puede estar encuadrado dentro del dispositivo o a una distancia que pueda observar las evoluciones y corregir los movimientos que realiza el pelotón.

A. De línea en una fila a columna por uno (Ver figuras Núms. 130 y 131).

Voces:

a. Preventiva: Columna por uno.

A esta voz:

El personal militar continúa en la posición fundamental en línea una fila y se prepara para ejecutar el movimiento de flanco derecho.



Figura Núm. 130
De línea en una fila a columna por uno a la voz preventiva

b. Ejecutiva: Ya.

A la voz ejecutiva:

El pelotón realiza el flanco derecho y adoptan la formación en columna por uno, cada una de las escuadras realiza los procedimientos para llevar el lanzacohetes blindicide a su costado izquierdo, esta formación se utiliza para desplazamientos.



Figura Núm. 131
De línea en una fila a columna por uno a la voz ejecutiva

B. De línea en tres filas a columna por tres (Ver figuras Núms. 132 y 133).

Voces:

a. Preventiva: Columna por tres.

A esta voz:

El personal militar continúa de línea en tres filas en la posición fundamental y se prepara ejecutar el movimiento de flanco derecho.



Figura Núm. 132

De línea en tres filas a columna por tres a la voz preventiva

b. Ejecutiva: Ya.

A la voz ejecutiva:

El personal militar que integra la unidad realiza el flanco derecho y con este movimiento adoptan la columna por tres. Quien se desempeña como comandante del pelotón, da un paso de costado a la derecha quedando frente a la segunda escuadra de su unidad; esta formación se utiliza para desplazamientos.



Figura Núm. 133

De línea en tres filas a columna por tres a la voz ejecutiva

C. De columna por uno a línea en una fila (Ver figuras Nums. 134 y 135).

Voces:

a. Preventiva: Línea en una fila.

A esta voz:

El personal militar continúa en columna por uno en la posición fundamental y se prepara para ejecutar un flanco izquierdo.



Figura Núm. 134

De columna por uno a línea en una fila a la voz preventiva

b. Ejecutiva: Ya.

A la voz ejecutiva:

La totalidad de quienes integran el pelotón, ejecutan el movimiento de flanco izquierdo y quedan en línea en una fila.



Figura Núm. 135

De columna por uno a línea en una fila a la voz ejecutiva

D. De columna por tres a línea en tres filas (Ver figuras Nums. 136 y 137).

Voces:

a. Preventiva: Línea en tres filas.

b. Ejecutiva: Ya.

A la voz preventiva:

El personal militar continúa en columna por tres en la posición fundamental y se prepara a ejecutar un flanco izquierdo.



Figura Núm. 136
De columna por tres a línea en tres filas a la voz preventiva

A la voz ejecutiva:

El personal militar que integra la unidad, realiza el flanco izquierdo y con este movimiento adoptan la formación en línea en tres filas.

Quien se desempeñe como comandante de pelotón, con un paso al frente se coloca a lado derecho y alineado de quien funja como cabo de caballería comandante de escuadra y jefe de pieza de la tercera escuadra.



Figura Núm. 137
De columna por tres a línea en tres filas a la voz ejecutiva

E. De columna por uno a columna por tres (Ver figura Núm. 138).

Voces:

a. Preventiva: Columna por tres.

A esta voz:

El personal militar que integra la segunda y la tercera escuadra se prepara para iniciar el desplazamiento partiendo de la columna por uno.

b. Ejecutiva: Ya.

A la voz ejecutiva:

i. A pie firme.

La segunda y tercera escuadras, conducidas por quienes funjan como cabos comandantes de escuadra y jefes de pieza, pasan a la izquierda de la primera escuadra haciendo alto, la segunda escuadra a los siete pasos y la tercera escuadra a los nueve pasos (durante el movimiento el lanzacohetes permanece en la misma posición).

ii. Sobre un desplazamiento.

La primera escuadra acorta el paso y permite que por el lado izquierdo la segunda y tercera escuadra entre en la formación, para que una vez alcanzada esta, se continúe el desplazamiento o se ordene hacer alto por quien funja como comandante de pelotón.



Figura Núm. 138
De columna por uno a columna por tres

F. De columna por tres a columna por uno (Ver figura Num. 139).

Voces:

a. Preventiva: Columna por uno

A esta voz:

El pelotón desde la posición fundamental, se prepara para iniciar el desplazamiento de la columna por tres a la columna por uno.

b. Ejecutiva: Ya

A la voz ejecutiva:

El pelotón inicia el desplazamiento; la segunda y tercera escuadra acorta el paso, para entrar en columna a retaguardia de la primera en orden sucesivo, al integrar la columna quien funja como comandante de pelotón, ordena hacer alto o bien que se continúe el desplazamiento; la evolución se ejecuta siguiendo los mismos principios.



Figura Núm. 139
De columna por tres a columna por uno

33. Los cambios de formación no descritos en esta instrucción, se ejecutan de acuerdo a lo establecido en la instrucción del pelotón de caballería motorizada, con la diferencia de que el material se descansa al terminar los movimientos a la voz correspondiente.

Segunda Sección

Escuela de Pelotón con Vehículo

Subsección (A)

Pelotón de Reconocimiento

34. Instrucción con vehículos.

A. Al pie de sus vehículos (Ver figura Núm. 140).

Esta formación sirve para hacer demostraciones de respeto.

Voces:

a. Preventiva: Al pie de sus vehículos.

A esta voz:

El personal militar se prepara para iniciar el desplazamiento al pie de su vehículo, con el fusil automático FX-05 Cal. 5.56 mm a la bandolera con el apagallamas hacia arriba y la culata plegada.

b. Ejecutiva: Ya.

A la voz ejecutiva:

i. La inician al paso veloz por el camino más corto a tomar su colocación, la primera escuadra a la derecha del vehículo y la segunda a la izquierda.

ii. Quien se desempeñe como comandante de pelotón queda al frente de la primera escuadra, quien funja como cabo conductor se coloca al frente de la segunda escuadra.

iii. Los primeros integrantes se colocan alineados a la altura de la defensa del vehículo.



Figura Núm. 140
El Pelotón al pie de sus vehículos

B. En revista (Ver figura Núm. 141).

Esta formación se utiliza para pasar revista al personal y al vehículo.

Voces:

- a. Preventiva: En revista.

A esta voz:

El personal militar se prepara para iniciar el desplazamiento en revista, con el fusil automático FX-05 Cal. 5.56 mm a la bandolera con el apagallamas hacia arriba y la culata plegada.

- b. Ejecutiva: Ya.

A la voz ejecutiva:

- i. La inician al paso veloz por el camino más corto en quince tiempos, se colocan al frente de su vehículo pasando a colocarse la primera escuadra frente al vehículo aproximadamente a tres metros, la segunda escuadra a retaguardia de la primera.

- ii. La fila de enfrente la conformara quienes se desempeñan como sargento segundo de caballería comandante del pelotón, cabo de caballería comandante de la primera escuadra, soldado de primera F.A., soldado de caballería proveedor y soldado granadero de fusil y proveedor.

- iii. La fila a retaguardia la conformara quienes se desempeñan como cabo de caballería conductor, cabo de caballería comandante de la segunda escuadra, soldado de primera F.A., soldado de caballería proveedor y soldado de caballería granadero de fusil y proveedor.



Figura Núm. 141
El Pelotón en revista

C. Montar (Ver figuras Núms. 142 y 143).

Este ejercicio consiste en que cada integrante del pelotón ocupe el lugar que le corresponde montado en el vehículo.

Voces:

a. Preventiva: Montar.

A esta voz:

i. El pelotón de reconocimiento si se encuentra “al pie de su vehículo”, el personal se prepara para desplazarse por media vuelta.

ii. El pelotón de reconocimiento si se encuentra “en revista” la fila de enfrente se prepara para hacerlo por el flanco derecho y la de atrás por el flanco izquierdo.



Figura Núm. 142
El pelotón de reconocimiento efectuando el movimiento de montar

b. Ejecutiva: Ya.

A la voz ejecutiva:

i. Los integrantes del pelotón, proceden abordar el vehículo en forma sucesiva, empleando para el efecto los estribos o las partes que hagan sus veces y los pasamanos o lo que sirva para ayudarse a montar.

ii. Quienes forman a la derecha del vehículo Humvee (V.T.P.) lo abordan apoyando el pie derecho en el estribo o parte que haga sus veces y sujetándose con la mano derecha del pasamanos, se impulsan hasta abordar y proceden a tomar su colocación orgánica en su lugar; los del lado izquierdo hacen lo conducente, emplean el estribo y pasamanos que haga sus veces con el pie y mano izquierdos; quien se desempeña como comandante de pelotón ocupara su lugar en la cabina del vehículo.

iii. Quien se funja como soldado de primera F.A. de la primera escuadra permanece de pie con su arma en guardia alta, el resto del personal se coloca sentado en sus respectivos lugares.

iv. El pelotón de información y escolta, para desarrollar el procedimiento de montar y desmontar, se ajustará a la instrucción de la escuadra de ametralladoras HK-21.



Figura Núm. 143

El pelotón de reconocimiento a la voz ejecutiva de montar

D. Desmontar (Ver figuras Núms. 144 y 145).

Este ejercicio consiste en descender de los vehículos y colocarse al pie de los mismos, para ejecutar este movimiento se ordena.

Voces:

a. Preventiva: Desmontar.

A esta voz:

El personal militar se prepara para desmontar de la siguiente manera; quien se desempeñe como comandante de pelotón abre la puerta y gira ligeramente a la derecha sobre el asiento sacando el pie derecho; quien funja como cabo de caballería conductor desmonta y baja la tapa posterior del vehículo; el resto del personal que viajan en la caja mismos que se pondrán de pie dando frente a retaguardia del vehículo.



Figura Núm. 144

El pelotón de reconocimiento a la voz preventiva de desmontar

b. Ejecutiva: Ya.

A la voz ejecutiva:

Proceden a desmontar a discreción, en forma rápida colocándose en el lugar que le corresponda al pie de su vehículo.



Figura Núm. 145
El pelotón de reconocimiento a la voz ejecutiva de desmontar

Subsección (B)

Pelotón de Ametralladoras HK-21 A1 Cal. 7.62 mm

35. El pelotón de ametralladoras HK-21, se constituye orgánicamente con tres escuadras homogéneas montados en vehículos humvee V.E.R.E. (Ver figura Núm. 146).



Figura Núm. 146
El pelotón de ametralladoras HK-21 A1 Cal. 7.62 mm
Montados en los vehículos Humvee V.E.R.E.

36. Formaciones para la instrucción en vehículo del pelotón de ametralladoras HK-21.

A. Columna por uno (Ver figura Núm. 147).

Para adoptar esa formación los vehículos del pelotón forman en columna por uno, en su colocación orgánica de frente a retaguardia con una distancia de tres metros entre vehículos y quien se desempeñe como comandante del pelotón monta en el vehículo de la primera escuadra.



Figura Núm. 147
El pelotón de ametralladoras HK-21 en columna por uno

B. En fila (Ver figura Núm. 148).

En esta formación se colocan los vehículos en fila, orgánicamente de derecha a izquierda con un intervalo de tres metros y quien se desempeña como comandante del pelotón monta en el vehículo de la primera escuadra.



Figura Núm. 148
El pelotón de ametralladoras HK-21 en Fila

C. Reunión (Ver figura Núm. 149).

El pelotón en vehículos normalmente se reúne en columna por uno, colocándose las escuadras en su orden orgánico unas atrás de las otras, a una distancia de tres metros entre vehículos y la persona que funja como comandante del pelotón se monta en el primer vehículo.



Figura Núm. 149
Reunión

37. Evoluciones con vehículo.

A. De columna por uno a en fila (Ver figura Núm. 150).

Voces:

a. Preventiva: En fila.

A esta voz:

i. Cuando el pelotón se encuentra estacionado.

El personal militar se prepara para conducir los vehículos y adoptar la formación.

ii. Cuando el pelotón se encuentra desplazándose.

El pelotón continúa el movimiento a la velocidad establecida.

b. Ejecutiva: Ya.

A la voz ejecutiva:

i. Cuando el pelotón se encuentra estacionado.

El vehículo de la primera escuadra avanza cinco metros y hace alto, los demás vehículos por medio de un desplazamiento diagonal proceden a colocarse en forma sucesiva a la izquierda del primer vehículo, quedando alineados en fila.

ii. Cuando el pelotón se encuentra desplazándose.

El vehículo de la primera escuadra, continúa el movimiento a la misma velocidad, los vehículos que le suceden aumentan la velocidad y desplazándose diagonalmente a la izquierda en forma sucesiva pasan a colocarse alineados a la izquierda del primer vehículo a tres metros de intervalo.



Figura Núm. 150
De columna por uno a en fila

B. De en fila a columna por uno (Ver figura Núm. 151).

Voces:

a. Preventiva: Columna por uno.

A esta voz:

- i. Si el pelotón se encuentra estacionado.

El pelotón permanece en su colocación y se prepara para adoptar la formación.

- ii. Cuando el pelotón se encuentra en un desplazamiento.

El personal que integra el pelotón a bordo de los vehículos continúa su desplazamiento a la velocidad establecida.

- b. Ejecutiva: Ya.

A la voz ejecutiva:

- i. Cuando el pelotón se encuentra estacionado.

El vehículo de la primera escuadra inicia el movimiento de frente, los demás vehículos por medio de un desplazamiento diagonal a la derecha se colocan a retaguardia del primer vehículo una vez adoptada la formación, quien se desempeñe como comandante ordena hacer alto o bien continúa el desplazamiento.

- ii. Cuando el pelotón se encuentra desplazándose.

El vehículo de la primera escuadra, continúa de frente, el segundo y tercer vehículo disminuyen la velocidad y por medio de un desplazamiento diagonal a la derecha se colocan a retaguardia del primero.



Figura Núm. 151
De en fila a columna por uno

Subsección (C)

Pelotón de Ametralladoras Lanzagranadas MK 19 Modelo 3 Cal. 40 mm

38. El pelotón de ametralladoras MK-19, se constituye orgánicamente con tres escuadras homogéneas montados en los vehículos (Ver figura Núm. 152).



Figura Núm. 152
El pelotón de ametralladoras MK-19 montados en los vehículos

39. Formaciones para el personal militar que integra el pelotón de ametralladoras MK-19 las ejecutan conforme a los mismos procedimientos que se establecen para el pelotón de ametralladoras HK-21 A1 Cal. 7.62 mm.

A. Columna por uno (Ver figura Núm. 153).



Figura Núm. 153

El pelotón de ametralladoras MK-19 en columna por uno

B. En fila (Ver figura Núm. 154).



Figura Núm. 154

El pelotón de ametralladoras MK-19 en fila

E. Reunión (Ver figura Núm. 155).

El pelotón en vehículos normalmente se reúne en columna por uno, colocándose las escuadras en su orden orgánico unas atrás de las otras, a una distancia de tres metros entre vehículos y la persona que funja como comandante del pelotón se monta en el primer vehículo.



Figura Núm. 155
Reunión

40. Las evoluciones para el personal militar que integra el pelotón de ametralladoras MK-19 las ejecutan conforme a los mismos procedimientos que se establecen para el pelotón de ametralladoras HK-21 A1 Cal. 7.62 mm.

Subsección (D)

Pelotón de Lanzacohetes Blindicide Cal. 83 mm

41. El pelotón de lanzacohetes blindicide se constituye orgánicamente con tres escuadras homogéneas (Ver figura Núm. 156).



Figura Núm. 156
El pelotón de lanzacohetes blindicide montado en vehículos

42. El personal que integra este pelotón ejecuta las mismas formaciones conforme a los procedimientos que se establecen para el pelotón de ametralladoras HK-21.

A. Columna por Uno (Ver figura Núm. 157).

Para adoptar esa formación los vehículos del pelotón forman en columna por uno, en su colocación orgánica de frente a retaguardia con una distancia de tres metros entre vehículos y quien se desempeñe como comandante del pelotón monta en el vehículo de la primera escuadra.



Figura Núm. 157
El pelotón de lanzacohetes blindicide columna por uno

B. En fila (Ver figura Núm. 158).

En esta formación se colocan los vehículos en fila, orgánicamente de derecha a izquierda con un intervalo de tres metros y quien se desempeña como comandante del pelotón monta en el vehículo de la primera escuadra.



Figura Núm. 158
El pelotón de lanzacohetes blindicide en fila

E. Reunión (Ver figura Núm. 159).

El pelotón en vehículos normalmente se reúne en columna por uno, colocándose las escuadras en su orden orgánico unas atrás de las otras, a una distancia de tres metros entre vehículos y la persona que funja como comandante del pelotón se monta en el primer vehículo.



Figura Núm. 159
El pelotón de lanzacohetes blindicida en reunión

43. Las evoluciones para el personal militar que integra el pelotón de lanzacohetes blindicida las ejecutan conforme a los mismos procedimientos que se establecen para el pelotón de ametralladoras HK-21 A1 Cal. 7.62 mm.

Capítulo III

Escuela de Conjunto para el Arma de Caballería Nivel Sección

Primera Sección

Escuela de Sección a pie

Subsección (A)

Sección de Reconocimiento

44. Organización.

A. El personal militar que desempeñe cada función en la orgánica de la sección de reconocimiento, se encuentra organizado de la siguiente manera (Ver figura Núm. 160).

a. Mando.

Teniente o subteniente de caballería
comandante de sección.

b. Grupo de comando.

i. Cabo de caballería conductor.

ii. Soldado de caballería trompeta, agente,
liga y radiooperador.

c. Tres pelotones homogéneos.

B. El personal de la sección mantendrá el fusil FX-05 Cal. 5.56 mm conforme los lineamientos del pelotón, para la instrucción en las formaciones y evoluciones que realiza.

C. Quien se desempeñe como comandante de la sección, el fusil FX-05 Cal. 5.56 mm lo lleva a la bandolera con el apagallamas hacia arriba y la culata plegada.



Figura Núm. 160
Organización

45. Formaciones para la instrucción de sección de reconocimiento.

A. Columna por dos (Ver figura Núm. 161).

Los tres pelotones entran en columna por dos, uno detrás del otro, quedando a un paso de distancia entre estos de la siguiente manera:

a. Quien se desempeña como comandante de sección, forma al frente y al centro de su unidad a un paso de distancia.

b. Las primeras columnas de cada pelotón están integradas por quienes se desempeñen como comandantes de pelotón, cabos de caballería comandantes de las primeras escuadras, soldados de primera F.A., soldados proveedores y soldados G.F. y P.

c. Las segundas columnas se colocan a la izquierda de las primeras y deben integrarse por quienes funjan como cabos de caballería conductores, cabos de caballería comandantes de las segundas escuadras con el resto de su personal.



Figura Núm. 161

La sección de reconocimiento en columna por dos

B. Columna por tres (Ver figura Núm. 162).

Los tres pelotones entran en columna por tres colocándose uno atrás del otro a un paso de distancia, quienes desempeñen el mando del pelotón a un paso y al centro de sus unidades, quien funja como titular de la sección se coloca al centro de su unidad a un paso del grupo de comando y este a su vez a un paso al frente de quien ejerza el mando del primer pelotón.



Figura Núm. 162
Columna por tres

C. Línea en tres filas (Ver figura Núm. 163).

Esta formación se adopta de derecha a izquierda adoptando los pelotones la línea en tres filas, con los intervalos que resulten del alineamiento; quienes se desempeñen como comandantes de pelotón se colocan en primera fila a la derecha del soldado de primera F.A., quien funja como comandante de la sección se ubica igualmente en primera fila a la derecha del comandante del primer pelotón.



Figura Núm. 163
Línea en tres filas

D. Reunión (Ver figura Núm. 164).

La sección se reúne normalmente en columna por tres, quedando a dos pasos a retaguardia del grupo de comando y este a su vez, a dos pasos frente a quien se desempeñe como comandante de sección y eventualmente en otra formación cuando así lo ordene necesario quien tiene el mando.



Figura Núm. 164
La sección de reconocimiento en reunión

46. Evoluciones.

La sección de reconocimiento evoluciona conforme a los lineamientos establecidos para la instrucción del pelotón.

Subsección (B)**Sección de Armas de Apoyo****47. Organización.**

A. El personal militar que desempeñe cada función en la orgánica de la sección de armas de apoyo, se encuentra organizado de la siguiente manera (Ver figura Num. 165).

a. Mando.

Teniente o subteniente de caballería comandante de sección.

b. Grupo de comando.

i. Cabo de caballería conductor.

ii. Soldado de caballería trompeta, agente, liga y radiooperador.

c. Compuesto de tres pelotones.

i. Un pelotón de HK-21 A1.

ii. Un pelotón de MK-19.

iii. Un pelotón de lanza cohetes blindicide.

El personal de la sección mantendrá el fusil FX-05 Cal. 5.56 mm; conforme los lineamientos establecidos para la instrucción del pelotón de cada una de sus armas colectivas.

B. Quien se desempeñe como comandante de la sección el fusil FX-05 Cal. 5.56 mm lo lleva a la bandolera con el apagallamas hacia arriba y la culata plegada.



Figura Núm. 165
Organización

48. Formaciones para la instrucción de sección de armas de apoyo.

A. Columna por tres (Ver figura Núm. 166).

En esta formación los tres pelotones entran en columna por tres y se colocan unos atrás de los otros a un paso de distancia; quien se desempeñe como comandante de la sección se forma a un paso al centro y al frente de su unidad.



Figura Núm. 166
La sección de armas de apoyo en columna por tres

B. Línea en tres filas (Ver figura Núm. 167).

Esta formación se adopta de derecha a izquierda, los pelotones se colocan en línea en tres filas con los intervalos que resulten del alineamiento; quienes se desempeñen como comandante de la sección y comandantes de los pelotones, forman en primera fila y a la derecha de su unidad.



Figura Núm. 167
La sección de armas de apoyo en línea en tres filas

C. Reunión (Ver figura Núm. 168).

El personal militar se reúne normalmente en columna por tres, quedando a dos pasos frente de quien se desempeñe como comandante de la sección, los pelotones entran en columna por tres, donde el pelotón de ametralladoras HK-21 A1 Cal. 7.62 mm, queda al frente de la sección; el pelotón de ametralladoras MK-19 Cal. 40 mm, en la parte media, y el pelotón de lanza cohetes blindicide Cal. 83 mm, en la parte posterior.



Figura Núm. 168
La sección de armas de apoyo en reunión

49. Evoluciones a pie.

La sección de armas de apoyo evoluciona conforme a los lineamientos establecidos para la instrucción del pelotón de cada una de sus armas colectivas.

Segunda Sección

Escuela de Sección con Vehículo

Subsección (A)

Sección de Reconocimiento

50. Instrucción en vehículos.

A. Al pie de sus vehículos (Ver figura Núm. 169).

Voces:

a. Preventiva: Al pie de sus vehículos.

A esta voz:

El personal militar integrante de la sección de reconocimiento se prepara para desplazarse al paso veloz.

b. Ejecutiva: Ya.

A la voz ejecutiva:

i. Quien se desempeñe como comandante de la sección se coloca del lado derecho y al frente del vehículo HUMVEE.

ii. Quienes funjan como cabo de caballería conductor, se establece del lado izquierdo y alineado con quien se desempeña como comandante de la sección y a retaguardia de este, en la parte posterior a la altura del eje, la persona que funja como soldado de caballería trompeta A.L. y RD. O.

iii. Los pelotones se colocan como quedó establecido en la instrucción del pelotón de reconocimiento.



Figura Núm. 169
La Sección de reconocimiento en fila al pie de sus vehículos

B. En revista (Ver figura Núm. 170).

Voces:

a. Preventiva: En revista.

A esta voz:

El personal militar integrante de la sección de reconocimiento se prepara para desplazarse al paso veloz y adopta la formación.

b. Ejecutiva: Ya.

A la voz ejecutiva:

i. Quien haga las funciones de comandante de la sección de reconocimiento y su grupo de comando forma en una fila al frente del vehículo.

ii. El personal militar que integra los pelotones ejecuta el movimiento como quedo establecido en la instrucción del pelotón.



Figura Núm. 170
La sección de reconocimiento en fila en orden de revista

C. Montar (Ver figura Núm. 171).

Voces:

- a. Preventiva: Montar.

A esta voz:

El personal militar integrante de la sección de reconocimiento se prepara para desplazarse al paso veloz y adoptan la formación.

- b. Ejecutiva: Ya.

A la voz ejecutiva:

El procedimiento para el mando y grupo de comando de la sección es el que se describe para el personal que utiliza vehículo V.E.R.E. de armas de apoyo; para los pelotones de reconocimiento es de acuerdo a lo establecido en la instrucción del pelotón con vehículo V.T.P.



Figura Núm. 171
La sección de reconocimiento montada en sus vehículos

D. Desmontar (Ver figura Núm. 172).

Voces:

a. Preventiva: Desmontar.

A esta voz:

El personal militar integrante de la sección de reconocimiento se prepara para descender del vehículo y adoptar la formación como lo establecido en la instrucción a nivel pelotón.

b. Ejecutiva: Ya.

A la voz ejecutiva:

El procedimiento para el mando y grupo de comando de la sección es el que se describe para el personal de armas de apoyo utilizando vehículos HUMVEE V.E.R.E. y para los pelotones de reconocimiento es de acuerdo a lo establecido en la instrucción del pelotón con vehículo V.T.P.



Figura Núm. 172

La sección de reconocimiento desmontada de sus vehículos

51. Formaciones para la instrucción en vehículo de la sección de reconocimiento.

A. En fila (Ver figura Núm. 173).

Voces:

- a. Preventiva: En fila.

A esta voz:

Los integrantes de la sección permanecen en sus vehículos preparados para adoptar el movimiento.

- b. Ejecutiva: Ya.

A la voz ejecutiva:

Quienes ejerzan el mando del pelotón, procede a colocar a su unidad en fila en el lugar que le corresponda en orden numérico de derecha a izquierda, debiendo quedar el vehículo del comandante a tres metros a la derecha del primer pelotón, y entre vehículos un intervalo de tres metros.



Fig. Núm. 173
Sección de reconocimiento en fila

- B. Columna por uno (Ver figura Núm. 174).

Voces:

- a. Preventiva: Columna por uno.

A esta voz:

El personal militar permanece en sus vehículos y se prepara para efectuar el movimiento.

- b. Ejecutiva: Ya.

A la voz ejecutiva:

El personal militar procede como lo estipula la formación de reunión de la sección.



Figura Núm. 174
Sección de reconocimiento en columna por uno

- C. Reunión (Ver figura Núm. 175).

Voces:

- a. Preventiva: Reunirse.

A esta voz:

El personal militar que integra la sección permanece a bordo de sus vehículos y se prepara para ejecutar el movimiento ordenado.

- b. Ejecutiva: Ya.

A la voz ejecutiva:

Cada comandante de pelotón conduce a su unidad por el camino más corto al lugar que le corresponda, debiendo quedar en columna en orden numérico del frente a retaguardia, conservando una distancia de tres metros atrás del vehículo de quien se desempeñe como comandante de la sección.



Figura Núm. 175
Sección de reconocimiento en reunión

52. Evoluciones con vehículo.

A. Columna por uno encontrándose de en línea (Ver figuras Núms. 176 y 177).

Voces:

a. Preventiva: Columna por uno.

A esta voz:

El personal se prepara para realizar la evolución.

b. Ejecutiva: Ya.

A la voz ejecutiva:

i. Encontrándose la sección estacionada sobre los vehículos.

Quien se desempeñe como comandante de la sección ordena el movimiento hacia el frente, los demás vehículos se colocan sucesivamente cubiertos a retaguardia del vehículo del comandante en cuanto exista espacio para hacerlo, una vez integrada la columna, quien funja como comandante ordena hacer alto.

ii. Cuando se encuentre en movimiento sobre los vehículos.

La persona que funja como comandante continúa el desplazamiento a la misma velocidad, los pelotones reducen la velocidad hasta crear el espacio necesario para colocarse cubiertos a retaguardia del vehículo de la persona que funja como comandante, integrada la columna continúan el desplazamiento a la misma velocidad del primer vehículo manteniendo la distancia de seguridad entre vehículo y vehículo.



Figura Núm. 176

Sección de reconocimiento de en línea a columna por uno a la voz preventiva



Figura Núm. 177

Sección de reconocimiento de en línea a columna por uno a la voz ejecutiva

B. Encontrándose la sección en la columna por uno a en fila (Ver figura Núm. 178).

Voces:

a. Preventiva: En fila.

A esta voz:

El personal militar integrante de la sección permanece en sus vehículos y se prepara para ejecutar la evolución.

b. Ejecutiva: Ya.

A la voz ejecutiva:

i. Si la sección se encuentra estacionada.

El primer vehículo correspondiente a quien se desempeña como comandante de la sección, avanza cinco metros y hace alto. Los demás vehículos por medio de un desplazamiento diagonal proceden a colocarse en forma sucesiva a la izquierda del primer vehículo y quedan alineados en fila a tres metros de intervalo.

ii. Cuando la sección se encuentre en movimiento.

El primer vehículo correspondiente a quien se desempeña como comandante de la sección continúa el desplazamiento a la misma velocidad, los vehículos que le suceden aumentan la velocidad y el desplazamiento diagonalmente a la izquierda en forma sucesiva pasan a colocarse alineados a la izquierda del primer vehículo a tres metros de intervalo.



Figura Núm. 178
Sección de reconocimiento de columna por uno a en línea

Subsección (B)**Sección de Armas de Apoyo**

53. Formaciones para la instrucción en vehículo de la sección de armas de apoyo.

A. Columna por uno (Ver figura Núm. 179).

Voces:

a. Preventiva: Columna por uno.

A esta voz:

El personal militar que integra la sección de armas de apoyo a bordo de su vehículo se prepara para realizar el movimiento.

b. Ejecutiva: Ya.

A la voz ejecutiva:

Quienes funjan como comandante de pelotón procede a colocar a su unidad en columna por uno en su colocación orgánica de frente a retaguardia, el vehículo de quien ejerza el mando de la sección queda tres metros al frente del primer vehículo del primer pelotón.



Figura Núm. 179
La sección de armas de apoyo en columna por uno

B. Línea en una fila (Ver figura Núm. 180).

Voces:

a. Preventiva: Línea en una fila.

A esta voz:

El personal militar a bordo de sus vehículos se prepara para adoptar la formación.

b. Ejecutiva: Ya.

A la voz ejecutiva:

Quienes se desempeñen como comandante de pelotón, procede a colocar a su unidad en una fila en el lugar que les corresponde en orden numérico de derecha a izquierda, el vehículo de quien funja como comandante forma a tres metros a la derecha del primer vehículo del pelotón de ametralladoras HK-21.



Figura Núm. 180

La sección de armas de apoyo en línea en una fila

C. Columna por tres (Ver figura Núm. 181).

Voces:

a. Preventiva: Columna por tres.

A esta voz:

El personal militar que integra la sección a bordo de sus vehículos se prepara para adoptar la formación.

b. Ejecutiva: Ya.

A la voz preventiva:

A esta voz, quienes se desempeñen como comandante de pelotón conduce a su unidad en formación de columna por uno, y quedan colocados unos al lado de los otros, en su orden orgánico de derecha a izquierda, con un intervalo de tres metros atrás del vehículo de quien funja como comandante de la sección, a tres metros de distancia.



Figura Núm. 181
La sección de armas de apoyo en columna por tres

D. Reunión (Ver figura Núm. 182).

La sección de armas de apoyo se reúne normalmente en columna por tres, para el efecto se ordena:

Voces:

a. Preventiva: Reunirse.

A esta voz:

El personal militar a bordo de sus vehículos se prepara para realizar el movimiento.

b. Ejecutiva: Ya.

A la voz ejecutiva:

Quien se desempeñe como comandante de pelotón conduce a su unidad en formación de columna por uno por el camino más corto al lugar que corresponda, debiendo quedar los pelotones colocados unos al lado de los otros, en su orden orgánico de derecha a izquierda con un intervalo de tres metros y atrás del vehículo de quien funja como comandante de la sección a tres metros de distancia.



Figura Núm. 182
La sección de armas de apoyo en reunión

54. Evoluciones.

La sección de armas de apoyo evoluciona conforme a los lineamientos establecidos para la instrucción de la sección de reconocimiento.

Capítulo IV

Escuela de Conjunto para el Arma de Caballería Nivel Escuadrón

Primera Sección

Escuela del Escuadrón a Pie

Subsección Única

Escuadrón de Reconocimiento

55. Organización.

A. El personal militar que desempeñe cada función en la orgánica del escuadrón de reconocimiento, se encuentra organizado de la siguiente manera (Ver figura Núm. 183).

a. Mando.

Capitán segundo o primero de caballería comandante de escuadrón.

b. Grupo de comando.

i. Sargento 1/o. de caballería.

ii. Cabo de caballería conductor.

iii. Cabo de caballería franco tirador de fusil barret.

iv. Soldado de caballería auxiliar de francotirador.

c. Tres secciones homogéneas.

- d. Una sección de armas de apoyo.



Figura Núm. 183
Organización

56. Formaciones para la instrucción de sección de reconocimiento.

A. Línea de secciones en columna por tres (Ver figura Núm. 184).

Esta formación es la normal para evolucionar con el escuadrón.

Voces:

a. Preventiva: Línea de secciones en columna por tres.

b. Ejecutiva: Ya.

Las secciones en columna por tres se sitúan unas al lado de las otras en su orden normal en la misma línea y con intervalos de diez pasos; la segunda y tercera secciones se colocan a cinco pasos a retaguardia del grupo de comando, este a su vez a cinco pasos a retaguardia de quien funja como comandante de escuadrón.

Estando en cualquier otra formación para pasar a esta se ordena; línea de secciones por tres y a la voz ejecutiva se adopta la formación ya prescrita.



Figura Núm. 184
El escuadrón en línea de secciones por tres

B. Columna por tres (Ver figura Núm. 185).

Voces:

- a. Preventiva: Columna por tres (sobre tal sección)

A la voz preventiva:

El personal militar integrante del escuadrón se prepara para iniciar el movimiento.

- b. Ejecutiva: Ya.

A la voz ejecutiva:

i. En el primer caso el grupo de comando se desplaza como guía en columna por tres, seguido por la primera sección; la segunda y tercera secciones continúan el movimiento tomando su colocación, sucesivamente en la columna.

ii. Cuando el movimiento se ordene sobre la segunda sección a esta le síguela primera y a continuación la tercera, si se inicia sobre la tercera, le siguen sucesivamente la segunda y la primera, el grupo de comando marcha siempre a retaguardia de quien funja como comandante del escuadrón y adelante de las secciones, en todos los casos la sección de armas de apoyo se desplaza a retaguardia de las secciones de reconocimiento.

iii. En esta formación las distancias entre las secciones serán de tres pasos, con respecto al grupo de comando tres pasos y este a su vez a tres pasos de quien funge como comandante del escuadrón.



Figura Núm. 185
Escuadrón en columna por tres filas

C. Línea en tres filas (Ver figura Núm. 186).

Estando el escuadrón en columna por tres, esta formación resulta de ordenar, flanco izquierdo.

Voces:

a. Preventiva: Línea en tres filas.

A la voz preventiva:

El personal militar integrante del escuadrón se prepara para iniciar el movimiento.

b. Ejecutiva: Ya.

A la voz ejecutiva:

i. Las secciones quedan en una misma línea con el intervalo que les resulte del alineamiento.

ii. Quienes se desempeñen como comandantes de sección y pelotón se colocan en primera fila.

iii. Quien se desempeñe como comandante de escuadrón, se coloca a tres pasos a la derecha del grupo de comando que forma en fila y este a su vez alineado de igual manera en primera fila con el resto del personal, esta formación se emplea para revistas, explicación de ejercicios y comunicación de órdenes.



Figura Núm. 186
El escuadrón en línea en tres filas

D. Reunión (Ver figura Núm. 187).

Para adoptar esta formación la unidad realiza los siguientes procedimientos:

a. El escuadrón se reúne normalmente en línea de secciones por tres, con intervalos de cinco pasos entre sí, colocándose en orden sucesivo; quienes se desempeñen como comandantes de la segunda y las terceras secciones se colocan a cinco pasos a retaguardia del grupo de comando, este a su vez en fila a tres pasos al frente de quien se desempeñe como comandante del escuadrón.

b. Quienes funjan como comandantes de sección, conducen a su unidad en columna por tres y por el camino más corto a su colocación frente de quien asuma el mando del escuadrón; quien se desempeñe como ayudante del escuadrón hace lo propio con el grupo de comando.

c. El escuadrón puede reunirse en cualquier otra formación indicándose en la voz preventiva; la que se desee adoptar.



Figura Núm. 187
El escuadrón de reconocimiento en reunión

Segunda Sección

Escuela del Escuadrón con Vehículo

Subsección (A)

Escuadrón de Reconocimiento

57. Movimientos en vehículos del escuadrón.

A. Mando y grupo de comando (Ver figura Núm. 180).

a. El personal militar que integra el mando y grupo de comando, adopta la formación al pie de sus vehículos a las voces y lineamientos generales establecidos para los pelotones de armas de apoyo, al igual que la formación de en revista la cual lo ejecuta en línea en dos filas frente al vehículo de la siguiente forma:

b. En la fila de enfrente quienes se desempeñen como comandante de escuadrón, sargento primero de caballería ayudante, cabo de caballería francotirador del fusil barrett; a retaguardia en segunda fila quienes se desempeñen como cabos de caballería conductores y soldados de caballería auxiliar de francotirador.

c. Las distancias que debe haber entre los vehículos en su orden numérico de derecha e izquierda, el vehículo de quien se desempeñe como comandante cinco metros a la derecha del vehículo de la persona responsable de la primera sección, este a su vez a tres metros a la derecha del vehículo de quien funja como comandante del primer pelotón.



Figura Núm. 188

El mando y grupo de comando del escuadrón de reconocimiento en revista

d. El personal de mando y del grupo de comando del escuadrón de reconocimiento el cual, se transporta en vehículos Humvee, V.E.R.E, cambian de una formación en la forma explicada en la instrucción del pelotón.

58. Formaciones para la instrucción en vehículo del escuadrón de reconocimiento.

A. Columna por uno (Ver figuras Núms. 189, 190 y 191).

Voces:

a. Preventiva: Columna por uno.

A esta voz:

El personal integrante del escuadrón de reconocimiento a bordo de sus vehículos se prepara para efectuar el movimiento.

b. Ejecutiva: Ya.

A la voz ejecutiva:

i. Quienes funjan como comandante de sección, procede a colocar a su unidad en columna por uno en el lugar que le corresponde unas detrás de otras en orden numérico a retaguardia de quien se desempeñe como comandante del escuadrón.

ii. El vehículo de quien se desempeñe como comandante de escuadrón, se coloca cinco metros al frente y los demás vehículos a tres metros de distancia entre vehículos.



Figura Núm. 189
El escuadrón en columna por uno en revista



Figura Núm. 190
El escuadrón en columna por uno al pie de sus vehículos



Figura Núm. 191
El escuadrón en columna por uno montado

B. Columna por tres (Ver figuras Núms. 192, 193 y 194).

Voces:

a. Preventiva: Columna por tres.

A esta voz:

El personal militar integrante del escuadrón de reconocimiento a bordo de su vehículo se prepara para ejecutar el movimiento.

b. Ejecutiva: Ya.

A la voz ejecutiva:

i. Cada una de las secciones entran con un frente de tres con el vehículo de quien se desempeñe como comandante de sección, frente del segundo pelotón pasando a colocarse en el lugar que les corresponde en orden numérico de frente a retaguardia, y la sección de armas de apoyo forma en columna por tres.

ii. Las distancias que deben de existir entre vehículos son de tres metros, sobre la marcha se conserva a diez metros.



Figura Núm. 192
El escuadrón en columna por tres en revista



Figura Núm. 193
El escuadrón en columna por tres al pie de sus vehículos



Figura Núm. 194
El escuadrón en columna por tres montado

C. En fila (Ver figuras Núm. 195, 196 y 197).

Voces:

a. Preventiva: En fila.

A esta voz:

El personal militar que integra el escuadrón de reconocimiento se prepara adoptar la formación.

b. Ejecutiva: Ya.

A la voz ejecutiva:

Cada comandante de sección procede a colocar a su unidad en fila en el lugar que le corresponda, en orden orgánico de derecha a izquierda, debiendo quedar el vehículo de quien se desempeña como comandante de escuadrón cinco metros a la derecha de quien funge como comandante de la primera sección, el resto de la unidad colocados a la izquierda guardan una distancia tres metros entre vehículos.



Figura Núm. 195
El escuadrón en fila en revista



Figura Núm. 196
El escuadrón en fila al pie de sus vehículos



Figura Núm. 197
El escuadrón en fila montado en sus vehículos

59. Evoluciones del escuadrón de reconocimiento.

El escuadrón encontrándose en la formación de reunión, puede adoptar cualquier formación de las descritas (en fila, columna por uno y columna por tres), debiendo observar los siguientes lineamientos: las secciones adoptan la nueva formación en orden progresivo (la primera a la cabeza a continuación la segunda y así sucesivamente), cuando alguna sección no cuente con el espacio suficiente para adoptar la formación ordenada, espera que la unidad que le precede avance hasta producirse el necesario para construirla.

Puede cambiar de una formación a otra con las mismas voces y procedimientos establecidos en la escuela de la sección, debiendo observar los lineamientos explicados en el párrafo anterior.

A. Reunión (Ver figuras Núms. 198, 199 y 200).

El escuadrón con vehículos normalmente se reúne de tal manera que las secciones de reconocimiento queden en línea de secciones en columna por uno, y la sección de armas de apoyo en columna por tres.

Voces:

- a. Preventiva: Reunirse.
- b. Ejecutiva: Ya.

A la voz ejecutiva:

Cada comandante de sección de reconocimiento conduce a su unidad por el camino más corto al lugar que le corresponde, debiendo quedar en columna en orden numérico de derecha a izquierda; la sección de armas de apoyo se reúne en columna por tres a lado izquierdo de las secciones conservando un intervalo de tres metros y a cinco metros atrás del vehículo de quien se desempeña como comandante del escuadrón.



Figura Núm. 198
Reunión de escuadrón con el personal en revista



Figura Núm. 199
Reunión del escuadrón con el personal al pie de sus vehículos



Figura Núm. 200
Reunión del escuadrón con el personal montado en sus vehículos

Subsección (B)

Escuadrón de Plana Mayor y Servicios

60. Pasa de las formaciones de en revista a la de al pie de sus vehículos, a las mismas voces y procedimientos establecidos en la instrucción del pelotón de reconocimiento quienes cuenten con vehículos V.T.P. y en las instrucciones de la escuadra de ametralladoras quienes cuenten con vehículos V.E.R.E.

61. Monta y desmonta a las mismas voces y procedimientos establecidos en la instrucción del pelotón de reconocimiento quienes cuenten con vehículos V.T.P. y en las instrucciones de la escuadra de ametralladoras quienes cuenten con vehículos V.E.R.E.

62. Formaciones para la instrucción de escuadrón de plana mayor y servicios.

63. El escuadrón de plana mayor y servicios adopta las formaciones de en fila y en columna, con las órdenes y procedimiento establecidos para el pelotón, sección y escuadrón de reconocimiento en la instrucción con vehículos; por lo tanto, adopta únicamente aquellas formaciones que le permitan el número y tipo de vehículos con que están dotados sus pelotones orgánicos.

64. Evoluciones del escuadrón de plana mayor y servicios.

El escuadrón de plana mayor y servicios, cambia de una formación a otra de las descritas, con las mismas voces y ademanes que empleen los demás escuadrones, los vehículos evolucionan en forma sucesiva y en orden progresivo; los pelotones lo ejecutan simultáneamente cuando la formación permita y cuente con el espacio suficiente para ejecutar.

Capítulo V

Escuela de Conjunto para el Arma de Caballería Nivel Regimiento

Primera Sección

Escuela del Regimiento de Caballería Motorizado con Vehículo

Subsección Única

Regimiento de Caballería Motorizado

65. Organización.

El personal del grupo de enlace y grupo de comando, adoptan la columna por tres quienes se desempeñen con el grado o cargo de la forma siguiente:

- A. El grupo de enlace de la comandancia.
 - a. Sargento segundo oficinista.
 - b. Cabo oficinista.
 - c. Cabo oficinista.
 - d. Cabo de caballería conductor.
- B. Grupo de comando.
 - a. Teniente coronel de caballería jefe o jefa Grupo Comando.
 - b. Mayor de caballería jefe o jefa de Sección de Información Instrucción y Operaciones.

c. Mayor de caballería jefe o jefa de Sección de Personal Abastecimientos y Ayudantía.

d. Capitán de caballería oficial de adiestramiento.

e. Capitán de caballería oficial de operaciones.

f. Capitán o teniente oficinista jefe o jefa de la oficina administrativa.

g. Teniente o subteniente de caballería subayudante.

h. Sargento primero oficinista.

i. Sargento primero oficinista.

j. Sargento segundo oficinista.

k. Sargento segundo oficinista.

l. Sargento segundo oficinista.

m. Sargento segundo oficinista.

n. Sargento segundo archivista.

ñ. Sargento segundo dactiloscopista.

o. Cabo oficinista.

p. Cabo oficinista.

q. Cabo oficinista.

r. Cabo oficinista.

s. Cabo oficinista.

t. Cabo de informática.

- u. Cabo de caballería conductor o conductora.
- v. Cabo de caballería conductor o conductora.
- w. Cabo de caballería conductor o conductora.
- x. Cabo de caballería conductor o conductora.
- y. Cabo de caballería conductor o conductora.

66. En las formaciones de línea en tres filas, el personal del grupo de enlace forma en una fila en el orden ya descrito; el grupo de comando en línea en tres filas resultante del flanco izquierdo de la formación de la columna por tres.

67. El escuadrón de plana mayor y servicios no evoluciona con el regimiento.

68. Formaciones para la instrucción de regimiento de caballería motorizado.

A. Columna de escuadrones (Ver figura Núm. 201).

Para adoptar esta formación, los escuadrones en la línea de secciones por tres se colocan a cinco pasos de distancia en su orden numérico o sobre el escuadrón que sirva de base para efectuar el movimiento. El escuadrón guía se coloca a cinco pasos a retaguardia del personal del grupo de enlace de la comandancia y el grupo de comando que se encuentra en columna por tres, a cinco pasos a retaguardia de quien funja como comandante del regimiento.

Voces:

a. Preventiva: Columna de escuadrones (o sobre tal escuadrón).

El personal militar se prepara para iniciar el desplazamiento y adoptar la formación.

b. Ejecutiva: Ya.

A la voz ejecutiva:

Si el regimiento forma en línea de escuadrones en línea de secciones por tres, para pasar a la formación de la columna de escuadrones, se ordena.

i. En un primer caso a la voz ejecutiva el primer escuadrón inicia o continúa el desplazamiento de frente, los otros escuadrones cambian de dirección para tomar su colocación en la columna.

ii. En segundo caso la ruptura puede hacerse sobre el segundo o tercer escuadrón, cuando es sobre el segundo escuadrón le siguen sucesivamente el primer y tercer escuadrones, cuando se integra sobre el tercero, le siguen el segundo y a continuación el primer escuadrón, si la ruptura se hace sobre el segundo o tercer escuadrón, a la voz ejecutiva quien se desempeñe como comandante del regimiento seguido por el personal del grupo de enlace y el grupo de comando se coloca a la cabeza y sobre la dirección del desplazamiento de la unidad que inicio el movimiento.



III

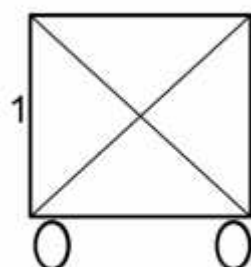

III

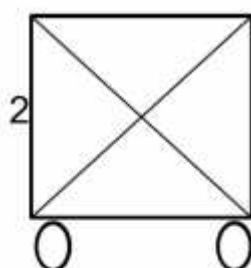

III



Figura Núm. 201
Columna de escuadrones

B. Columna por tres (Ver figura Núm. 202).

Estando el regimiento en cualquiera de sus formaciones, para pasar a la columna por tres se ordena.

Voces:

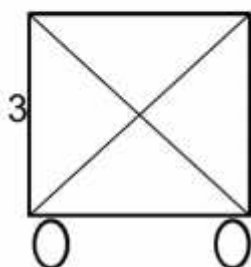
a. Preventiva: Columna por tres (o sobre tal escuadrón).

El personal militar se prepara para iniciar el desplazamiento.

b. Ejecutiva: Ya.

A la voz ejecutiva:

i. En el primer caso, la columna por tres se integra iniciando el movimiento sobre el escuadrón que se desplaza a la cabeza o de la derecha, según se encuentre (columna o en línea), rompiendo el desplazamiento sucesivamente los escuadrones en columna por tres como se indica en su instrucción. El personal del grupo de enlace y grupo de comando se coloca a la cabeza de la columna. La distancia entre los escuadrones será de cinco pasos.

ii. En el segundo caso, el movimiento puede iniciarse sobre el segundo o tercer escuadrones, si se inicia sobre el segundo escuadrón lo seguirá el primero y a continuación el tercero y si se inicia sobre el tercero lo seguirá el segundo y a continuación el primero.

iii. Los escuadrones invariablemente forman la columna por tres sobre la primera sección.



III

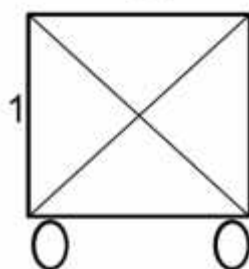

III

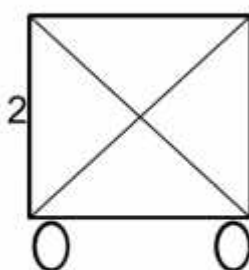

III



Figura Núm. 202
Columna por tres

C. Línea en tres filas (Ver figura Núm. 203).

Los escuadrones en la línea en tres filas se colocan en su orden numérico de derecha a izquierda; el personal del grupo de enlace en fila y el grupo de comando en tres filas a cinco pasos a la derecha del primer escuadrón, la línea en tres filas se emplea con el mismo fin y se ejecuta a las mismas voces y procedimientos señalados en la instrucción del escuadrón.

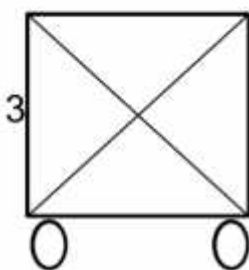

Figura Núm. 203
Línea en tres filas

69. Instrucción sin vehículo.

A. Reunión (Ver figura Núm. 204).

Para adoptar este dispositivo se ejecutan los siguientes procedimientos:

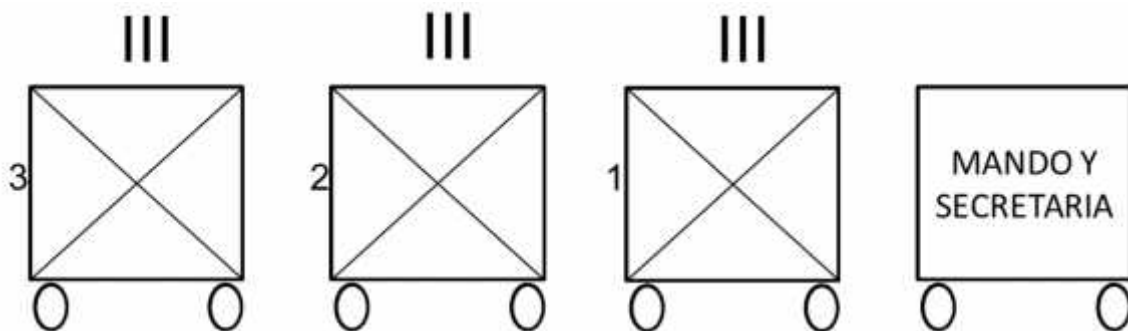
a. El regimiento se reúne normalmente frente a quien desempeñe el cargo como comandante, colocándose los escuadrones en línea de secciones por tres como se explica en la reunión del escuadrón sobre una misma línea en su orden numérico de derecha a izquierda y con un intervalo de cinco pasos entre los escuadrones.

b. El segundo escuadrón forma a cinco pasos a retaguardia del grupo de comando del regimiento y este a su vez a tres pasos del personal del grupo de enlace; ambos grupos en columna por tres colocándose a cinco pasos frente a quien se desempeñe como comandante del regimiento.

c. El regimiento se agrupa en cualquier otra formación, para cuyo caso la persona que haga la función como comandante de regimiento después de la voz de reunirse y el ademan respectivo, inician la formación que deban adoptar los escuadrones.

d. El regimiento puede reunirse en cualquier otro dispositivo para cuyo caso quien se desempeñe como comandante después de la voz de reunirse y el ademan respectivo, iniciará la formación que deban adoptar los escuadrones.



Figura Núm. 204
Reunión

B. Revistas (Ver figura Núm. 205).

Se adopta la formación de reunión indicada para el regimiento, con la diferencia de que en esta forma el escuadrón de plana mayor y servicios y los intervalos se reducen a tres pasos entre las secciones y cinco entre los escuadrones, grupo de comando del regimiento, mando, escolta y banda de guerra.

La formación para la revista en las unidades tipo sección y escuadrón es la línea en tres filas con las distancias abiertas entre fila y fila y en el regimiento se adopta la línea de escuadrones en línea de secciones por tres.

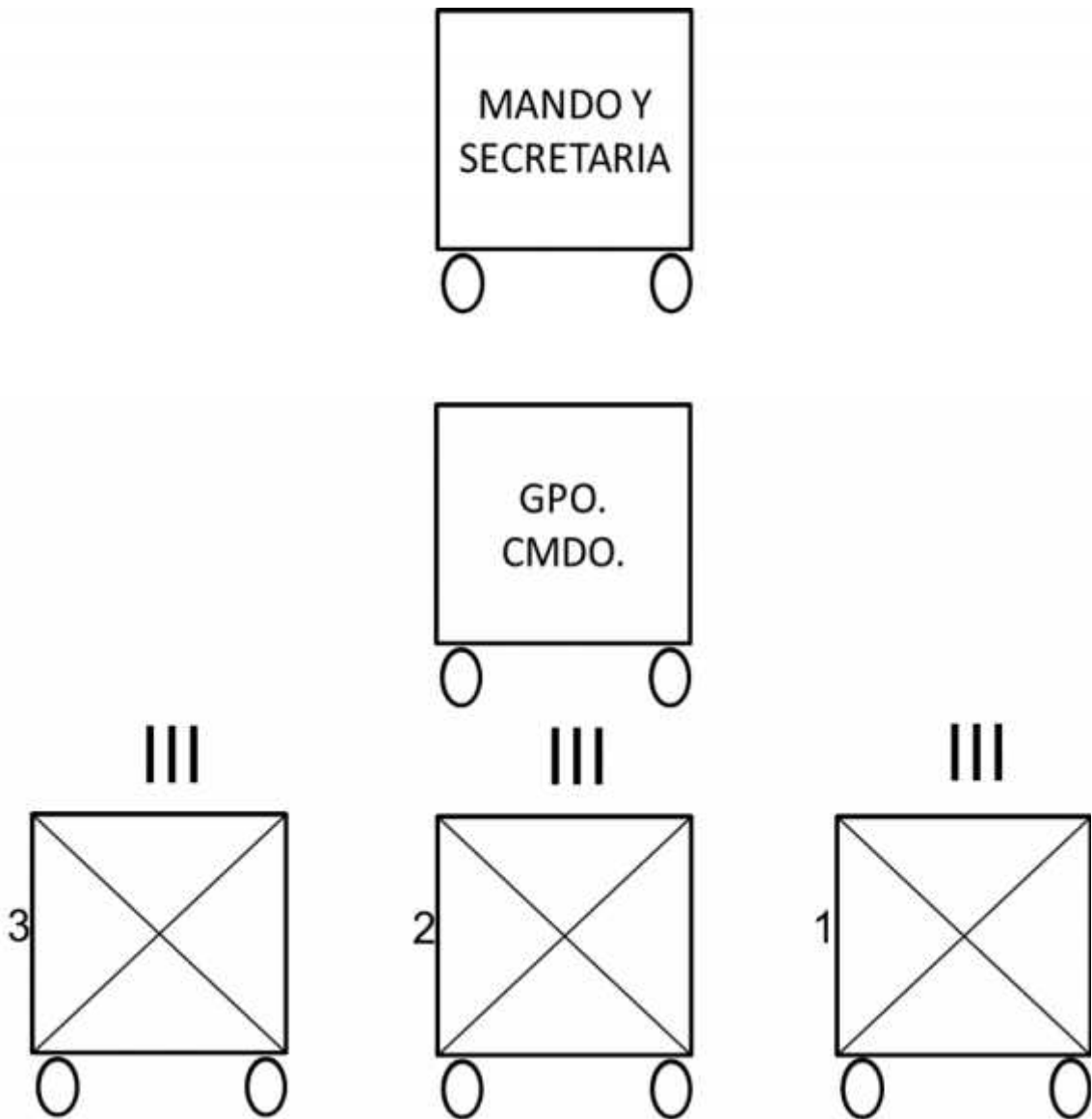
Voces:

a. Preventiva: En orden de revista.

El personal militar que integra la unidad se prepara para iniciar el movimiento y ejecutar la formación.

b. Ejecutiva: Ya.

La voz ejecutiva:

i. El personal que integra la banda de guerra en columna por tres constituye la cabeza.

ii. Continúa a su izquierda a cinco pasos el pelotón de escolta colocándose de la siguiente manera:

(A). En primera fila quien se desempeñe como sargento segundo de caballería, a su izquierda, quien funja como cabo de caballería conductor de la primera escuadra, quien se desempeñe como oficial comandante de pelotón (abanderado) y el personal que funja como cabo de caballería conductor de la segunda escuadra.

(B). En la segunda fila y sin cubrir a la persona que funja como sargento forman de derecha a izquierda, quienes se desempeñen como soldado de primera de caballería tirador de la primera escuadra y soldado de primera de caballería tirador de la segunda escuadra.

iii. Quienes se desempeñen como proveedores del pelotón de información y escolta forman con el personal de mando y grupo de enlace.

iv. A continuación, a cinco pasos de intervalo quien se desempeñe como comandante del regimiento, quien haga las funciones de trompeta de órdenes aun paso a retaguardia el personal del grupo de enlace, el grupo de comando del regimiento en columna por tres alineado, quien funge como jefe de grupo de comando se alinea con quien desempeñe el cargo de comandante del regimiento.

v. El escuadrón de plana mayor y servicios coloca sus pelotones alineados en columna por tres en su orden orgánico (transmisiones, transportes, intendencia, sanidad, materiales de guerra, mantenimiento y peluqueros), a la izquierda del grupo de comando con los intervalos ya especificados de tres pasos entre unidades.

vi. Quien se desempeña como comandante del regimiento; jefe de grupo de comando; comandantes de escuadrón; jefes de servicio; comandantes de sección y pelotón se colocan en la misma línea.

vii. Los grupos de comando de escuadrón en columna por tres, a retaguardia de sus comandantes.

viii. El personal militar que pase revista es presentado por su comandante tan pronto como haga acto de presencia a la persona que deba pasar la revista; quien funja como comandante de la unidad ordena adoptar la posición fundamental, así como hacer honores de acuerdo con las prescripciones del ceremonial militar.

ix. Una vez terminada la revista, las tropas desfilaran frente a la persona que las hubiere revistado o bien a sus alojamientos cuando así se ordene.



Figura Núm. 205
En orden de revista

C. Desfiles (Ver figura Núm. 206).

El personal militar una vez pasada la revista, desfila ante la autoridad que la haya revistado, para el efecto quien se desempeñe como comandante ordena.

Voces:

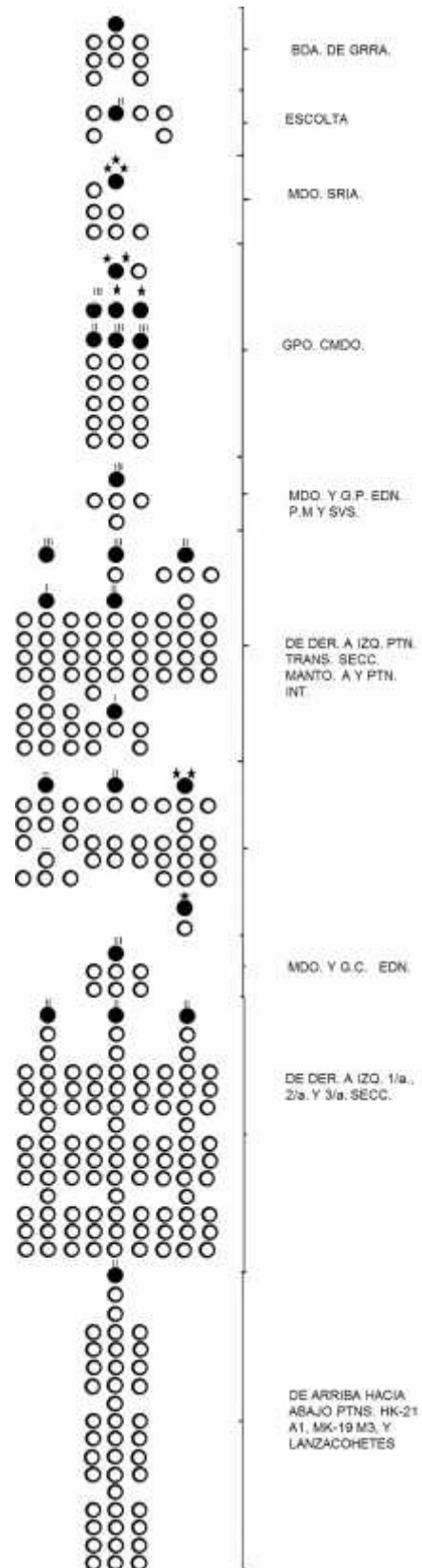
a. Preventiva: En orden de desfile

A esta voz:

Estando el regimiento en formación de revista; la unidad se prepara para iniciar el desplazamiento.

b. Ejecutiva: ya

A la voz ejecutiva:

i. En un movimiento simultáneo por escuadrones efectúan una conversión a la derecha de veintiún pasos, cerrando sus intervalos sobre el eje hacen alto, con excepción de las secciones de armas de apoyo, que en los mismos tiempos se colocan a retaguardia de las segundas secciones de caballería motorizada.

ii. El escuadrón de plana mayor y servicios integra la columna en dos agrupamientos, quedando los tres primeros servicios (transmisiones, transportes e intendencia), al frente y a retaguardia los cuatro restantes, integrándose la escuadra del servicio de peluquería, en columna por tres a retaguardia del pelotón de mantenimiento.

iii. La escolta, el mando del regimiento, personal del grupo de enlace y grupo de comando de la unidad, así como quienes funjan como comandantes de escuadrón con sus grupos de comando, en los tiempos ya prescritos (veintiún pasos) integran la columna por medio de una conversión a la derecha; la escolta forma al frente y centro de la formación los primeros y de sus respectivas unidades los segundos.

iv. La banda de guerra igualmente a la voz ejecutiva se desplaza de frente nueve pasos y hará alto por el flanco derecho, colocándose quien se desempeñe como comandante al frente y centro de ella sirviendo de base para la integración de la columna.

Integrada la formación para el desfile, quien se desempeñe como comandante ordena:

Voces:

a. Preventiva: Paso redoblado.

A esta voz:

El personal integrante del regimiento se prepara para iniciar el desfile.

b. Ejecutiva: Ya.

A la voz ejecutiva:

Todo el regimiento emprende el desplazamiento; la banda de guerra toca paso redoblado, invariablemente el personal lleva el arma en el hombro contrario al lugar donde se encuentran las personas a las que se le rinde honores.

Quienes funjan como oficiales saludan en la forma reglamentaria y la tropa lleva la vista a la derecha o izquierda a la orden de:

Voces:

a. Preventiva: Vista a la derecha o izquierda.

A esta voz:

El personal militar continúa el desplazamiento y se preparan para efectuar el saludo.

b. Ejecutiva: Ya.

Esta voz:

Se da en el pie izquierdo, dejando pasar un tiempo y al asentar nuevamente el pie izquierdo se da un desplante, de manera simultánea se lleva la vista a la derecha y se inicia el conteo de 15 pasos, al término de los cuales la vista vuelve al frente marcando último tiempo con un desplante.

Durante la ejecución de este movimiento en cada desplante se suspenderá el braceo.



Figura Núm. 206
En orden de desfile

D. Desfile de honores y presentación (Ver figura Núm. 207).

Para la participación del regimiento en conmemoraciones gloriosas y que por circunstancias especiales participe desmontado, lo hace en columna de escuadrones que se integra como sigue:

a. La banda de guerra en tres filas con quien se desempeñe como comandante al frente y centro de ella.

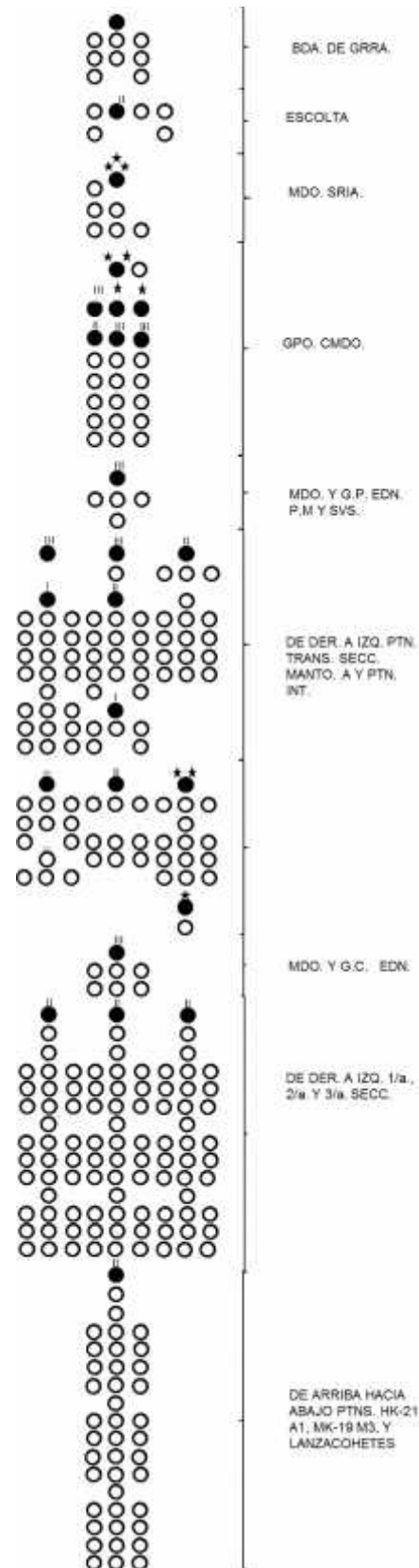
b. Diez pasos a la retaguardia la escolta del estandarte.

c. A la misma distancia el mando del regimiento con su trompeta de órdenes y su grupo de comando constituido únicamente con las tres personas que se desempeñen como jefes y de igual forma para los o las tres oficiales.

d. El primer escuadrón cinco pasos a retaguardia en línea de secciones por tres con los intervalos cerrados, siguiéndole el segundo y a continuación el tercero en la misma formación y con la distancia de cinco pasos entre cada uno.

e. Excepcionalmente y cuando las circunstancias lo ameriten, el regimiento o unidades subordinadas pueden desfilas en columna por tres colocándose quienes funjan como integrantes a las mismas distancias prescritas.



Figura Núm. 207
Columna de escuadrones para desfile de honores y presentación

70. Evoluciones.

A. Línea de Escuadrones en línea de secciones por tres (Ver figura Núm. 208).

La línea de escuadrones en línea de secciones por tres es la formación normal para evolucionar el regimiento, los escuadrones en esta formación se colocan el primero y tercero a la derecha e izquierda, respectivamente del segundo con intervalo de 15 pasos y un escalonamiento de diez pasos, con respecto al escuadrón guía, contados de la o el último soldado de este, a la o el primer soldado del segundo escalón.

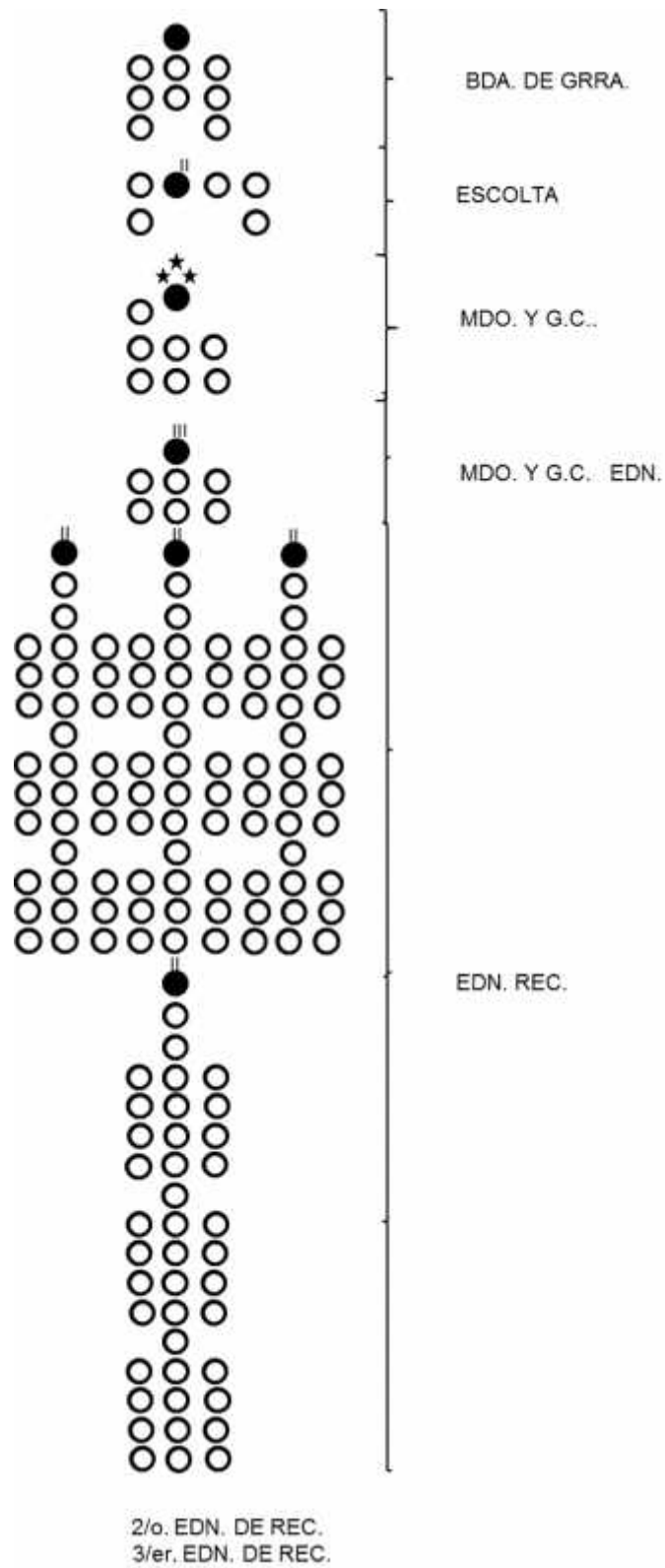
El grupo de enlace y el grupo de comando se desplazan en columna por tres a retaguardia de quien funge como comandante en la forma descrita para la reunión.

La línea de escuadrones en línea de secciones por tres puede integrarse partiendo de cualquiera de las formaciones del regimiento a la orden de:

Voces:

a. Preventiva: Línea de escuadrones en línea de secciones por tres.

A esta voz:

El personal militar se prepara para romper el desplazamiento y ejecutar la formación.

b. Ejecutiva: Ya.

A la voz ejecutiva:

Quien se desempeña como comandante del regimiento debe dejar un intervalo de tiempo entre las voces preventiva y ejecutiva, para quienes hagan la función de comandantes de los escuadrones emitan sus voces particulares o cambien de formación si procede, cuando la persona que a su mala titularidad del regimiento haya observado que los escuadrones están en condiciones de integrar la formación da la voz ejecutiva, la que sirve para quienes fungen como comandantes de escuadrón, guíen a sus unidades a tomar la colocación que les corresponda.



Figura Núm. 208
Línea de escuadrones en línea de secciones por tres

B. De la columna de escuadrones a línea de escuadrones en línea de secciones por tres.

Voces:

a. Preventiva: Línea de escuadrones en línea de secciones por tres.

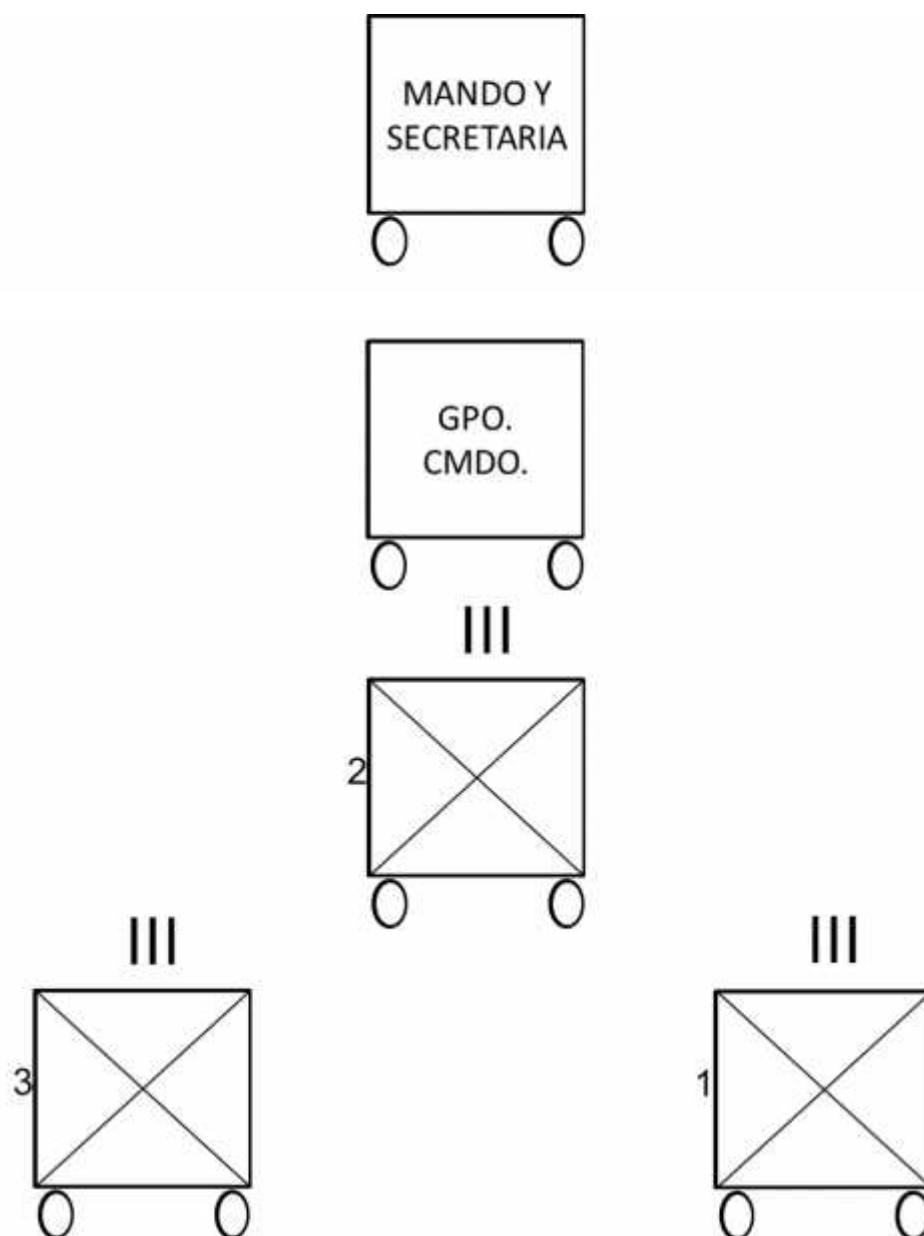
A esta voz:

El personal militar integrante del regimiento se prepara para realizar el movimiento.

b. Ejecutiva: Ya.

A la voz ejecutiva:

i. Si el escuadrón que se desplaza a la cabeza es el segundo este continúa el movimiento de frente, siguiendo al guía y al personal del grupo de enlace y grupo de comando, el primer y tercer escuadrón cambiarán de dirección y toman su colocación en la formación a la derecha e izquierda respectivamente.

ii. Si el escuadrón que se desplaza a la cabeza es el primero o tercero estos cambian de dirección tomando su colocación a la derecha o izquierda según sea el caso, el segundo escuadrón continúa el movimiento de frente hasta colocarse como guía de la formación a retaguardia del personal del grupo de enlace de la comandancia y del grupo de comando.

iii. El escuadrón que se encuentre tercero en la columna, toma su colocación en la formación a la derecha o izquierda según trate del primero o tercer escuadrones.

71. Formaciones del regimiento en vehículo.

A. Columna por uno y/o columna por tres.

Voces:

a. Preventiva: Columna por uno o columna por tres.

A esta voz:

El personal militar integrante del regimiento se prepara para adoptar la formación.

b. Ejecutiva: Ya.

A la voz ejecutiva:

En cada escuadrón se adopta la formación ordenada y sus comandantes los conducen al lugar que les corresponda, unos atrás de los otros, en orden numérico, a retaguardia de la o el titular del regimiento o guía que se designe, conservando las distancias establecidas.

B. Columna de escuadrones en fila.

Voces:

a. Preventiva: Columna de escuadrones en fila.

A esta voz:

El personal militar integrante del regimiento a bordo de sus vehículos se prepara para adoptar la formación.

b. Ejecutiva: Ya.

A la voz ejecutiva:

En cada escuadrón se adopta la formación de en fila y sus comandantes los conducen al lugar que les corresponda, unos atrás de los otros en orden numérico; el primer escuadrón debe quedar alineado con el mando y grupo de comando del regimiento.

C. En fila.

Voces:

a. Preventiva: En fila.

A esta voz:

El personal militar integrante del regimiento a bordo de sus vehículos se prepara para efectuar el movimiento.

b. Ejecutiva: Ya.

A la voz ejecutiva:

i. Cada escuadrón adopta esta formación y sus comandantes los conduce por el camino más corto al lugar que orgánicamente les corresponde, debiendo quedar uno al lado del otro, en orden numérico de derecha a izquierda y conservando los intervalos.

ii. Entre el mando y grupo de comando del regimiento y el grupo de comando del primer escuadrón diez metros.

iii. Los intervalos que debe haber entre escuadrón y escuadrón son cinco metros.

Segunda Sección

Escuela del Regimiento de Caballería Motorizado con Vehículo

Subsección (A)

Regimiento de Caballería Motorizado

72. Instrucción en vehículo.

A. Mando y grupo de comando.

El mando, grupo de comando de la comandancia y grupo de comando del regimiento, el personal militar de las tripulaciones se distribuye en su vehículo de la forma siguiente:

a. En el vehículo V.E.R.E. del titular de la comandancia monta el personal militar; quien se desempeñe como comandante del regimiento, quienes hagan las funciones de sargento segundo oficinista, dos cabos oficinistas y cabo conductor.

b. En el vehículo V.E.R.E. del segundo comandante deben montar; quien haga la función como segundo comandante y jefe o jefa del grupo de comando, quienes hagan la función como cabo oficinista y como cabo de caballería conductor.

c. En el primer vehículo V.E.R.E. de la S.I.I.O. se trasladan; quienes funjan como mayor de caballería jefe o jefa de la S.I.I.O., capitán de caballería oficial de operaciones, sargento segundo oficinista, cabo de informática y cabo de caballería conductor; en el segundo vehículo montan; quienes se desempeñen como capitán de caballería oficial de adiestramiento, sargento primero oficinista, sargento segundo oficinista y cabo de caballería conductor.

d. A bordo del vehículo V.T.P. de la S.P.A.A. se desplazan; quienes se desempeñen como mayor de caballería jefe o jefa de la S.P.A.A., capitán o teniente oficinista, teniente o subteniente de caballería subayudante, sargento primero oficinista, sargento segundo oficinista, sargento segundo archivista, sargento segundo dactiloscopista, dos cabos oficinistas y cabo de caballería conductor.

B. Reunión (Ver figuras Nums. 209 y 210).

El regimiento se reúne normalmente en línea de escuadrones y cada escuadrón en la formación de reunión.

Voces:

a. Preventiva: Reunirse.

A esta voz:

El personal militar integrante del regimiento se prepara para adoptar la formación.

b. Ejecutiva: Ya.

A la voz ejecutiva:

i. Cada comandante de escuadrón conduce a su unidad por el camino más corto al lugar que le corresponda, debiendo quedar en línea en orden numérico de derecha a izquierda, a retaguardia del mando y grupo de comando del regimiento, conservando las distancias e intervalos establecidos.



Figura Núm. 209

El regimiento en la formación de en reunión (montado en vehículos)



Figura Núm. 210

El regimiento en la formación de reunión

El regimiento puede cambiar de una formación a otra con las mismas voces y procedimientos explicados en las instrucciones de la sección, se deben observar los siguientes lineamientos:

ii. Los escuadrones adoptan la nueva formación en orden progresivo, forma el primer escuadrón, a continuación, el segundo, después el tercero.

iii. Cuando algún escuadrón no cuente con el espacio suficiente para adoptar la formación ordenada, espera que la unidad que le procede avance hasta producirse el espacio necesario para constituirlo.

iv. El escuadrón de plana mayor y servicios adopta las formaciones de al pie de sus vehículos, en revista y desmontar, con las mismas voces y procedimientos establecidos en la instrucción del pelotón de reconocimiento (Ver figuras Núms. de la 211 a la 234).



Figura Núm. 211

Mando del regimiento y/o jefe o jefa del grupo de comando y/o mando y grupo comando del escuadrón en revista



Figura Núm. 212
Mando del regimiento y/o jefe o jefa del grupo de comando y/o mando y grupo comando del escuadrón al pie de su vehículo



Figura Núm. 213
Mando del regimiento y/o jefe o jefa del grupo de comando y/o mando y grupo comando del escuadrón montado en su vehículo



Figura Núm. 214
Pelotón de información y escolta en revista



Figura Núm. 215
Pelotón de información y escolta al pie de sus vehículos



Figura Núm. 216
Pelotón de información y escolta montados



Figura Núm. 217
Pelotón de transmisiones en revista



Figura Núm. 218
Pelotón de transmisiones al pie de sus vehículos



Figura Núm. 219
Pelotón de transmisiones montado



Figura Núm. 220
Pelotón de intendencia en revista



Figura Núm. 221
Pelotón de intendencia al pie de sus vehículos



Figura Núm. 222
Pelotón de intendencia montado en sus vehículos



Figura Núm. 223
Pelotón de materiales de guerra en revista



Figura Núm. 224
Pelotón de materiales de guerra al pie de su vehículo



Figura Núm. 225
Pelotón de materiales de guerra montados



Figura Núm. 226
Pelotón de sanidad en revista



Figura Núm. 227
Pelotón de sanidad al pie de su vehículo



Figura Núm. 228
Pelotón de sanidad montado en vehículo de transporte de sanidad



Figura Núm. 229
Sección de mantenimiento automotriz en revista



Figura Núm. 230
Sección de mantenimiento automotriz al pie de sus vehículos



Figura Núm. 231
Sección de mantenimiento automotriz montados en vehículos orgánicos



Figura Núm. 232
Sección de reconocimiento en revista con vehículo Mercedes Benz



Figura Núm. 233
Sección de reconocimiento al pie de su vehículo Mercedes Benz



Figura Núm. 234
Sección de reconocimiento montada en vehículo Mercedes Benz

Subsección (B)

Desfiles

73. Objeto.

Hacer honores, demostrar los adelantos alcanzados por el Ejército.

Voces:

- a. Preventiva: Desfilar en cuña.

A esta voz:

El personal militar que integra el regimiento se prepara para adoptar el dispositivo.

b. Ejecutiva: Ya.

A la voz ejecutiva:

Cada agrupamiento adopta su formación colocándose un agrupamiento a retaguardia del otro, conforme al orden establecido por quien se desempeña como comandante del regimiento en la organización de su unidad para desfile.

Subsección (C)

Desfile de Honores

74. Para adoptar esta formación, se procede conforme al procedimiento en orden de desfile, con la diferencia que en esta formación no participa el escuadrón de plana mayor y servicios (Ver figura Núm. 235).



Figura Núm. 235

El regimiento de caballería motorizado en formación para el desfile de honores y en orden de revista

Subsección (D)**Vista a la Derecha**

75. Este movimiento sirve para hacer honores al cargo y se realiza cuando una tropa formada y armada a pie o en vehículo pase frente al C. Presidente de la Republica, C. Secretario de la Defensa o a quien presida un desfile durante un acto solemne (Ver figura Núms. 236, 237, 238, 239, 240 y 241).

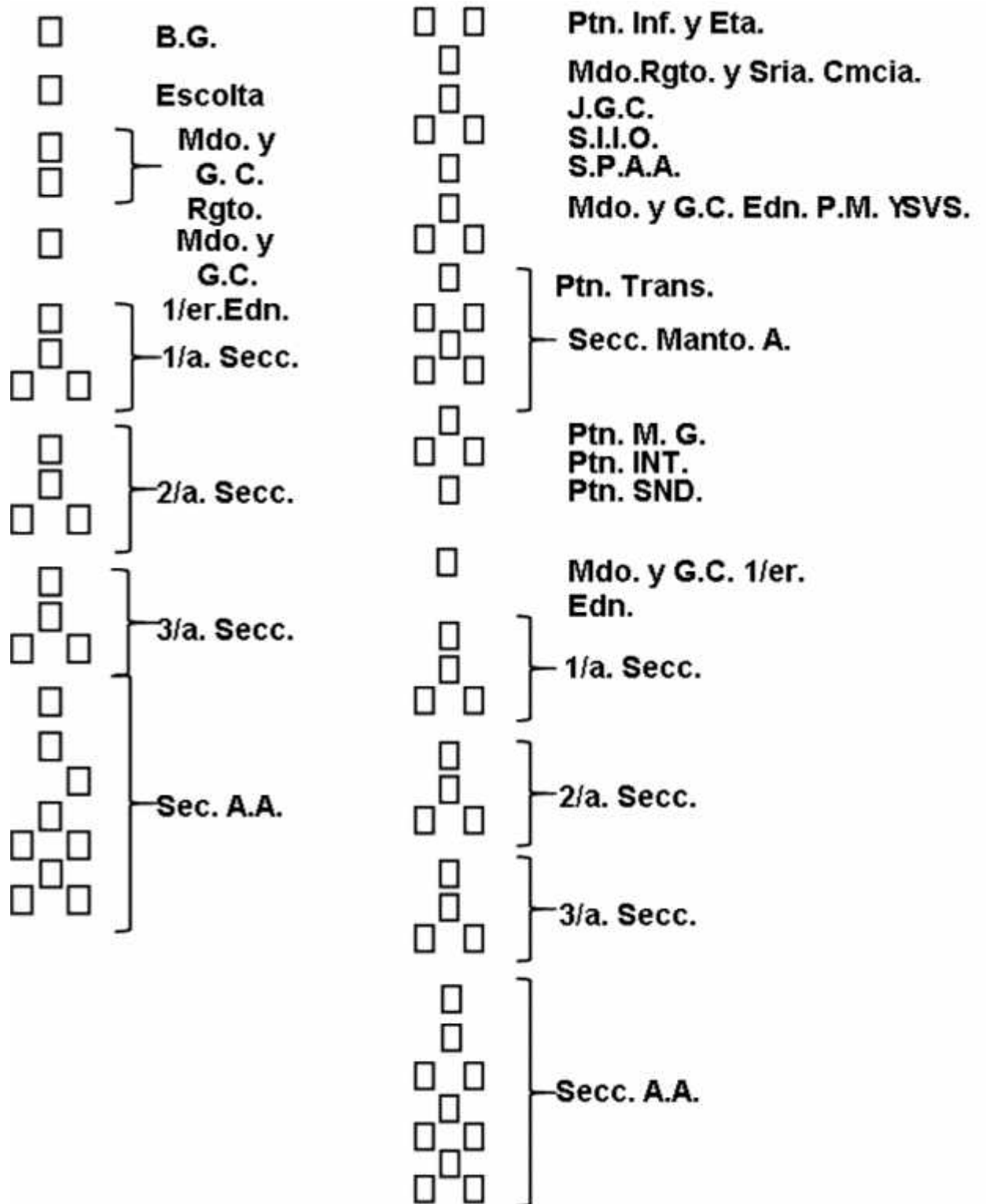
Voces:

- a. Preventiva: Vista a la derecha o izquierda.

A la voz preventiva:

El personal militar continúa su desplazamiento y se preparan para ejecutar la orden.

- b. Ejecutiva: Ya.

A la voz ejecutiva:

- i. Vehículos V.E.R.E: Quien se encuentra en la torreta de los vehículos voltará la vista hacia donde se ordenó y de igual forma quien se desempeñen como copilotos y parte trasera de la tripulación del vehículo hacia quien se preside la ceremonia, quien funja como comandante ordena recuperar la posición inicial.



Figura Núm. 236
Vista a la derecha a la voz preventiva



Figura Núm. 237
Vista a la derecha a la voz ejecutiva

ii. Vehículos V.T.P. el personal militar de la tripulación quienes irán sentados; levantaran la cabeza y abatirá el arma hacia el frente de su cuerpo; si la tripulación va a pie sobre la parte trasera del vehículo dará la vista a quien se preside la ceremonia y a la orden de quien se desempeñe como comandante ordena recuperar la posición inicial.



Figura Núm. 238
Vista a la derecha a la voz preventiva



Figura Núm. 239
Vista a la derecha a la voz ejecutiva



Figura Núm. 240
Vista a la derecha a la voz ejecutiva



Figura Núm. 241
Vista a la derecha a la voz ejecutiva

Subsección (E)**En Orden de Revista**

76. El regimiento de caballería motorizado adopta esta formación con la totalidad de sus vehículos (Ver figura Núm. 242).

Voces:

- a. Preventiva: En orden de revista.

A esta voz:

El personal militar que integra el regimiento se prepara para adoptar el dispositivo.

- b. Ejecutiva: Ya.

A la voz ejecutiva:

El regimiento forma en línea de derecha a izquierda, el pelotón de seguridad y escolta, mando y grupo de comando de la comandancia, grupo de mando, S.I.I.O., S.P.A.A., escuadrón de plana mayor y servicios con sus unidades orgánicas en columna por uno y los escuadrones de reconocimiento en la formación de “reunión” con el vehículo que ocupa quien funja como comandante alineado en la primera fila.

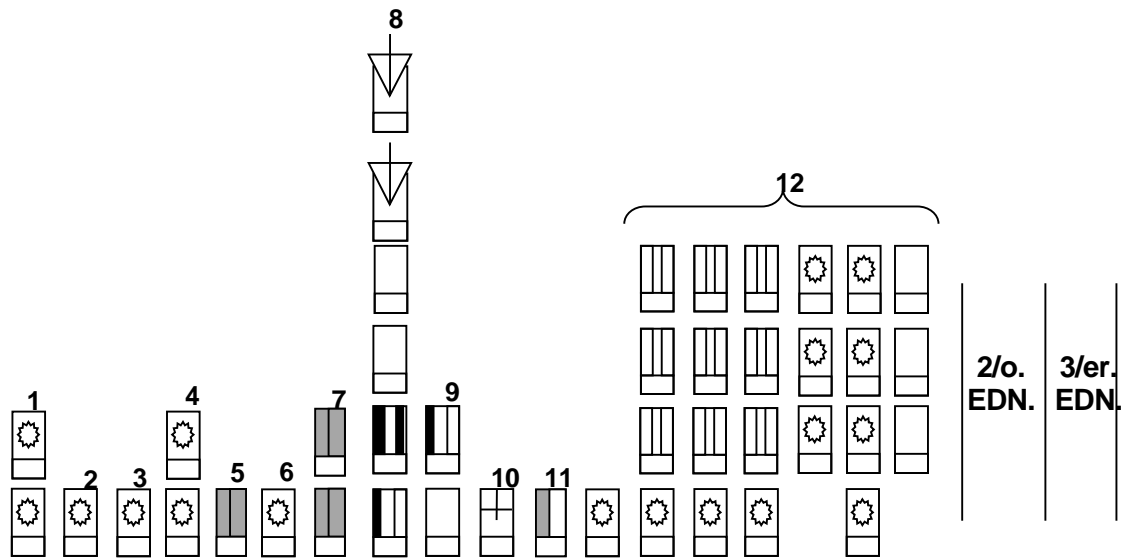

Figura Núm. 242

El regimiento de caballería motorizado en orden de revista con vehículos

Manual de Orden Cerrado de Caballería Motorizada.	
Organismo responsable de elaboración y/o actualización.	Dirección General de Caballería.
Creación.	
Actualizaciones.	
Revisión en el E.M.D.N.	2018
Próxima revisión	2020

Texto alineado a las directivas sobre el uso del lenguaje incluyente y políticas de igualdad de género.